

ZÁVĚREČNÁ ZKOUŠKA
PODLE JEDNOTNÉHO ZADÁNÍ
VE ŠKOLE

ŠKOLNÍ ROK 2023/2024

ÚNOR 2024

Závěrečná zkouška podle jednotného zadání ve škole: školní rok 2023/2024

Autoři: Hana Hušáková, Dana Kočková, Romana Maršálová, Petr Kos

Redakce: Jana Patáková
Aktualizované elektronické vydání.
Praha, CZVV, únor 2024.

57 stran.

OBSAH

Obsah.....	2
ÚVOD.....	4
1 JEDNOTNÁ ZADÁNÍ A JEJICH VYUŽITÍ PŘI ZÁVĚREČNÉ ZKOUŠCE	5
1.1 Zpřístupnění jednotných zadání.....	5
1.2 Pokyny pro bezpečnou manipulaci s jednotným zadáním	5
1.3 Registrace do systému nové závěrečné zkoušky.....	6
1.4 Jak použít jednotné zadání ve verzi pro učitele a pro žáky	6
1.5 Výběr témat.....	6
1.6 Soubory ke zveřejnění s tématem.....	7
1.7 Závaznost jednotného zadání.....	7
1.8 Zpětná vazba – výsledky žáků a hodnocení jednotných zadání	7
1.9 Technická podpora	8
2 PÍSEMNÁ ZKOUŠKA.....	9
2.1 Délka zkoušky	10
2.2 Test	10
2.3 Správná řešení	10
2.4 Kritéria a pravidla hodnocení	10
2.5 Písemná zkouška na počítači	10
3 PRAKTICKÁ ZKOUŠKA.....	11
3.1 Výběr témat.....	11
3.2 Délka zkoušky.....	11
3.3 Školní část.....	11
3.4 Praktická zkouška ve firmě	11
3.5 Praktická zkouška na reálné zakázce	12
3.6 Kritéria a pravidla hodnocení	12
3.7 Samostatná odborná práce (SOP)	12
3.7.1 Obory se SOP	12
3.7.2 Pokyny pro realizaci SOP	13
3.7.3 Využití SOP u opravné a náhradní zkoušky	13
3.7.4 Soutěž SOP.....	13

4	ÚSTNÍ ZKOUŠKA.....	14
4.1	Výběr témat.....	14
4.2	Délka zkoušky	14
4.3	Podklady k ústní zkoušce.....	14
4.4	Přehled anotací témat.....	14
4.5	Obecný přehled ze světa práce (OZSP).....	14
4.5.1	Smysl obecného přehledu ze světa práce	14
4.5.2	Jak jsou otázky ze světa práce zařazeny do závěrečné zkoušky.....	15
4.5.3	Příprava žáků ve škole	15
4.5.4	Zkoušení OZSP	15
4.5.5	Hodnocení OZSP	15
5	ZÁVĚREČNÁ ZKOUŠKA PRO ŽÁKY S PŘIZNANÝMI PODPŮRNÝMI OPATŘENÍMI	16
5.1	Legislativa	16
5.2	Jednotné zadání v oborech kategorie E	17
5.3	Postup školy při zajištění závěrečné zkoušky u žáka s podpůrnými opatřeními	17
5.4	Zapojení vyučujících	18
5.5	Příklady uzpůsobení podmínek konání závěrečné zkoušky.....	18
5.6	Úpravy témat jednotného zadání ve škole.....	18
5.7	Postup školy při formálních úpravách témat	19
5.8	Příklady formálních úprav témat.....	19
5.9	Možnosti využití pedagogické intervence při přípravě žáků na závěrečnou zkoušku.....	20
6	PŘÍLOHY	20
6.1	Příloha 1 – Písemná zkouška na počítači: Praktický návod pro správce školních sítí, hodnotitele a další učitele	20
6.1.1	Instalace elektronické písemné zkoušky (příručka pro správce školních sítí)	20
6.1.2	Administrace zkuškového serveru a realizace zkoušky	27
6.1.3	Hodnocení žakových odpovědí v otevřených úlohách	37
6.1.4	Archivace výsledků e-zkoušek a jejich tisk	41
6.2	Příloha 2 – Otázky ze světa práce pro obory vzdělání kategorie H	44
6.3	Příloha 3 – Otázky ze světa práce pro obory vzdělání kategorie E.....	49
6.4	Příloha 4 – Kontakty na editory	54

ÚVOD

Ve školním roce 2023/2024 zadávání závěrečné zkoušky proběhne v souladu s platnou legislativou (vyhláška č. 47/2005 Sb., o ukončování vzdělávání ve středních školách závěrečnou zkouškou a o ukončování vzdělávání v konzervatoři absolutoriem, a její novela č. 36/2014 Sb. a č. 118/2017 Sb.).

Složení zkušební komise, jmenování jejích členů a pravomoc zkušební komise se řídí § 3 vyhlášky č. 47/2005 Sb., ve znění pozdějších předpisů.

Hodnocení a klasifikace závěrečné zkoušky probíhá v souladu s § 4 vyhlášky č. 47/2005 Sb., ve znění pozdějších předpisů.

Pro školní rok 2023/2024 Ministerstvo školství, mládeže a tělovýchovy určuje opatřením obecné povahy Č. j.: MSMT-29843/2023-2 úpravu podmínek konání závěrečné zkoušky v roce 2023 pro cizince podle § 5a odst. 1 písm. b) zákona č. 67/2022 Sb., o opatřeních v oblasti školství v souvislosti s ozbrojeným konfliktem na území Ukrajiny vyvolaným invazí vojsk Ruské federace, ve znění pozdějších předpisů.

KONTAKTY NA TÝM PRACOVNÍKŮ CZVV

Pokud budete potřebovat radu nebo řešit problém, k němuž nenajdete dost informací, můžete se obrátit na níže uvedené pracovníky CZVV, kteří vám v rámci svých kompetencí poradí či pomohou.

- **Ing. Hana Hušáková, gestor ZZ**
e-mail: husakovah@cermat.cz
tel.: 224 507 488, 724 652 206
- **Ing. Dana Kočková, metodik ZZ**
e-mail: kockovad@cermat.cz
tel.: 224 507 491, 724 652 205
- **PhDr. Romana Maršálová, Ph.D., ZZ pro žáky s PPO (SVP)**
e-mail: marsalovar@cermat.cz
tel.: 224 507 492, 604 213 663
- **Petr Kos, správce uživatelů informačního systému, dotazy na elektronickou zkoušku**
e-mail: kosp@cermat.cz
- **Help-line pro technické dotazy týkající se písemné zkoušky na PC**
duben – červen, v pracovní dny 8:00–13:00 na tel.: 771 133 245

Kontakty na editory dle jednotlivých jednotných zadání závěrečné zkoušky najdete v příloze 4.

Informace a aktuality týkající se závěrečné zkoušky jsou k dispozici na oficiálních webových stránkách Centra zkouska.cermat.cz.

Přejeme vám hodně úspěchů při přípravě závěrečné zkoušky.

1 JEDNOTNÁ ZADÁNÍ A JEJICH VYUŽITÍ PŘI ZÁVĚREČNÉ ZKOUŠCE

1.1 ZPŘÍSTUPNĚNÍ JEDNOTNÝCH ZADÁNÍ

Jednotné zadání závěrečné zkoušky (JZZZ) tvoří podstatu sjednocené závěrečné zkoušky, která byla celoplošně zavedena ve školním roce 2014/2015, a to jak v učebních oborech kategorie H, tak i oborech kategorie E.

Na tvorbě a dalších úpravách jednotných zadání se významně podílejí zkušení učitelé odborných předmětů, k tématům se vyjadřují i odborníci z praxe. Jednotná zadání jsou během školního roku zveřejňována ve třech termínech, které korespondují s konáním samotné závěrečné zkoušky.

Jednotná zadání závěrečné zkoušky	
Termín konání	Termín zpřístupnění
červen	březen
září	srpen
prosinec	listopad

Od momentu zveřejnění jsou jednotná zadání školám plně k dispozici, tzn., že s nimi mohou bez jakéhokoliv odkladu pracovat učitelé, pověřeni ředitelem školy přípravou závěrečné zkoušky.

PŘÍSTUPOVÉ ÚDAJE

Adresa pro vstup do informačního systému (ISZZ): <https://skola.novazaverecnazkouska.cz>

Přístup do informačního systému závěrečné zkoušky na základě přístupových údajů má pouze statutární zástupce školy, kterým je obvykle ředitel.

V případě ztráty hesla do ISZZ, obdrží statutární zástupce nové heslo prostřednictvím datové schránky školy. O nové heslo je potřeba požádat emailem správce informačního systému na e-mailové adrese kosp@cermat.cz.

1.2 POKYNY PRO BEZPEČNOU MANIPULACI S JEDNOTNÝM ZADÁNÍM

V řadě škol nepracuje s JZZZ ředitel školy, ale **pověří vybrané pedagogy, kteří zkoušky připravují**. Ti se pak stanou oprávněnými osobami a mohou se do systému přihlásit přístupovými údaji, které jim ředitel poskytne. **Ředitel školy však odpovídá za bezpečné nakládání s jednotným zadáním.**

Pro manipulaci s jednotným zadáním je třeba dodržovat následující pravidla:

- Neodcházejte od počítače, na kterém je aktivní účet s přístupem k jednotnému zadání, a neodesílejte toto zadání e-mailem, ani jinými prostředky, pokud není v metodických doporučeních řečeno jinak.

- Jednotné zadání vždy stahujte na řádně označený USB flash disk, který je vyhrazený pouze k tomu účelu a který bude k dispozici jediné oprávněným osobám.
- Předem prosím zvažte množství výtisků. V případě písemné zkoušky je možné vytištění témat provádět bezprostředně před samotnou zkouškou.

1.3 REGISTRACE DO SYSTÉMU NOVÉ ZÁVĚREČNÉ ZKOUŠKY

Na webovém portálu má každá škola svou kartu, obsahující seznam všech oborů vzdělání, které má škola zapsané ve školském rejstříku, a tedy schválené pro výuku, včetně oborů, které aktuálně neučí.

Po přihlášení do systému se dostanete právě na kartu školy. Poté kliknete na značku „nástroje“ v pravém horním rohu a zkontrolujete, případně opravíte, údaje o své škole (adresu, kontakty). **Zkontrolujte si prosím zejména e-mailovou adresu, na kterou vám posíláme informace o závěrečné zkoušce.**

Registrace oboru spočívá ve vyplnění údajů o počtech žáků jednotlivých oborů v posledním ročníku a termínu zkoušek.

Do prostoru „Sdělení tvůrcům jednotných zadání (nepovinné)“ uveďte prosím informaci, jestliže se jedná o žáky oborů H+L.

Po kontrole a doplnění požadovaných údajů získáte přístup k jednotnému zadání včetně veškerých podkladů.

1.4 JAK POUŽÍT JEDNOTNÉ ZADÁNÍ VE VERZI PRO UČITELE A PRO ŽÁKY

V ISZZ je jednotné zadání zpracováno dvěma způsoby:

1. **JZZZ „pro zkoušející“** – obsahuje úplné znění jednotného zadání, tedy vše, co potřebují při přípravě i realizaci závěrečné zkoušky učitelé. Jedná se nejenom o vlastní témata a dokumentaci potřebnou k jejich řešení, ale také o organizační pokyny k zabezpečení jednotlivých zkoušek, kritéria a pravidla pro hodnocení žáků, příp. zpracovaná správná (vzorová) řešení a další podklady.
2. **JZZZ „pro žáky“** – obsahuje pouze takové podklady z jednotného zadání, které žáci přímo využívají u závěrečných zkoušek (tj. anotaci témat, pokyny pro žáky, zadání témat a dokumentaci potřebnou k jejich řešení).



Je třeba dbát na to, aby při zadávání témat žákům nedošlo náhodně k záměně obou variant (a žáci se tak například nedostali k příloženým správným vzorovým řešením, která jsou zpracována u témat písemné zkoušky a určena pouze pro učitele).

1.5 VÝBĚR TÉMAT

U písemné zkoušky v oborech vzdělání s bankou úkolů se témata generují automaticky z úkolů obsažených v bance (více viz kapitola 2 Písemná zkouška).

Výběr témat provedete na základě úplného přehledu témat praktické, ústní a u některých oborů i písemné zkoušky. Tento přehled, který obsahuje jednotné zadání ve verzi pro zkoušející, vám umožní učinit adekvátní rozhodnutí o tom, která témata využijete pro závěrečnou zkoušku ve své škole.

Následně vstoupíte opět do informačního systému ZZ a upravíte si zadání podle svých potřeb.

V systému si vyberete a označíte pouze ta témata zkoušky, která chcete žákům opravdu zadat. Přitom je třeba postupovat v souladu s vyhláškou č. 47/2005 Sb., o ukončování vzdělávání ve středních školách závěrečnou zkouškou a o ukončování vzdělávání v konzervatoři absolutoriem, ve znění pozdějších předpisů, a pokyny ve zkušební dokumentaci. Podrobnosti jsou uvedeny v kapitole 2, 3 a 4.

Takto označené jednotné zadání se automaticky vygeneruje a vy dostanete informaci o tom, že již máte připraveno JZZZ přizpůsobené potřebám vaší školy. Při vašem následném vstupu do systému pak již budete mít k dispozici JZZZ obsahující pouze ta témata, která jste si pro realizaci závěrečné zkoušky ve škole vybrali.

1.6 SOUBORY KE ZVEŘEJNĚNÍ S TÉMATEM

U některých oborů, jsou součástí témat písemné, praktické nebo ústní zkoušky soubory se zdrojovou technickou dokumentací, tabulkami v MS Excel pro výpočty, nebo s formuláři pro žáky. Jedná se o tzv. soubory ke zveřejnění s tématem a po kliknutí na ně, si tyto soubory můžete uložit k sobě do počítače a dále s nimi pracovat.

1.7 ZÁVAZNOST JEDNOTNÉHO ZADÁNÍ

Do textů jednotného zadání nelze zasahovat, proto je v informačním systému závěrečné zkoušky zpracováno ve formátu PDF. To je nezbytné pro dodržení jednotného zadání jako určitého standardu, který je společný pro všechny školy vyučující daný obor.

Úpravy v jednotném zadání jsou přípustné, ale pouze v případě, pokud JZZZ budete využívat pro žáky s priznanými podpůrnými opatřeními (viz kap. 5).

Každé jednotné zadání obsahuje organizační pokyny (celkové a k jednotlivým zkouškám), nad jejichž rámec je nepřípustné se zadáním manipulovat.

V jednotném zadání může být rovněž uvedeno, že podmínky pro vykonání zkoušky konkretizuje ředitel školy.

1.8 ZPĚTNÁ VAZBA – VÝSLEDKY ŽÁKŮ A HODNOCENÍ JEDNOTNÝCH ZADÁNÍ

Po ukončení závěrečné zkoušky vstoupíte znovu do informačního systému pro školy, abyste vyplnili informace o výsledcích žáků a napsali své připomínky k jednotným zadáním. Tímto způsobem získáváme potřebnou zpětnou vazbu od pedagogů, kteří mají závěrečné zkoušky ve školách přímo na starosti. Při vyplňování výsledků žáků neuvádějte jména a příjmení, ale **kolonky se jménem žáka vyplňte jako „žák 01, žák 02 atp.“**. V případě připomínek k písemné zkoušce uvádějte prosím vždy i kód úkolu/otázky.



Jsme si vědomi, že je vyplnění zpětné vazby pracné, přesto žádáme školy, aby jí věnovaly pozornost. Informace od vás nutně potřebujeme, abychom mohli jednotná zadání dále zlepšovat.

1.9 TECHNICKÁ PODPORA

Technickou podporu školám poskytuje správce informačního systému Petr Kos: kosp@cermat.cz.

Můžete se na něj obrátit, jestliže máte problémy s přístupem do informačního systému ZZ, v případě ztráty hesla (bude vám vygenerováno heslo nové a zasláno do datové schránky školy), nebo nenaleznete-li všechny obory, které vyučujete (obor bude přiřazen na kartu školy).

Help-line pro technické dotazy týkající se pouze písemné zkoušky na PC je k dispozici od 1. 4. do 30. 6. v pracovní dny od 8:00 do 13:00 na tel. 771 133 245.

2 PÍSEMNÁ ZKOUŠKA

U oborů vzdělání, kde se témata generují z banky úkolů, ředitel školy stanoví v daném roce, zda žáci konají písemnou zkoušku elektronickou formou (na počítači) nebo písemnou formou (na papíře).

V případě elektronické formy (na počítači), se každému žákovi automaticky vygeneruje jedinečné téma z banky úkolů.

V případě písemné formy (na papíře), každému žákovi vygeneruje a přidělí jedno téma ředitel školy. Při zadávání požadovaného počtu témat pro vygenerování je třeba vědět, že **u oborů se zaměřením musíme zadat počet témat u všech zaměření, tj. i 0.**

Lze postupovat např. takto (model 20 žáků v učebně), ředitel školy:

- Vygeneruje 20 témat a rozdá je žákům (podle abecedy, postupně podle jejich místa v učebně atp.).
- Vygeneruje větší počet témat (nejednou lze generovat maximálně 35) a z nich vybere 20.
- Využije možnosti opakovat dvakrát či vícekrát proces generování, např. vygeneruje napřed 20 témat, z nich vybere 10, která si uloží do PC, a v systému zadá pokyn „zahodit“, poté generuje znovu 20 témat a vybere dalších 10, takže v součtu získá potřebných 20 témat.
- **V případě, že žáci budou rozděleni do dvou učeben po 10, ve stejném čase, lze použít stejnou sadu 10 vygenerovaných témat.**

Banka úkolů je rozdělena do několika oblastí (např. technologie, materiály, stroje, výpočty atp.). Jednotlivé oblasti jsou naplněny otevřenými úkoly. Ke každému úkolu je přiřazeno vzorové řešení, bodové ohodnocení a orientační časová náročnost. Zhruba v polovině oborů vzdělání jsou součástí banky úkolů také uzavřené (testové) otázky. Generování probíhá automaticky – systém náhodně vybere z každé oblasti otevřené úkoly, případně testové otázky. Úkoly jsou vybrány tak, že součet jejich bodové hodnoty se rovná hodnotě oblasti.

POČET GENEROVANÝCH TÉMAT PŘI JEDNOM GENEROVÁNÍ (GENEROVÁNÍ LZE OPAKOVAT)

- Vychází z počtu žáků (součet chlapců a dívek) zadaného při registraci oboru.
- Limit maximálního počtu vygenerovaných témat se rovná dvojnásobku zaregistrovaných žáků.
- Pokud škola uvede při registraci více než 18 žáků, může generovat maximálně 35 témat.
- Pokud škola uvede nulový počet žáků nebo pouze jednoho žáka, může vygenerovat maximálně 3 témata.
- U oborů se zaměřením, se limit maximálního počtu témat týká součtu témat za všechna zaměření, která škola požaduje.
- U oborů se zaměřením, které škola nepotřebuje pro žáky, se jako počet požadovaných témat zadá „0“. Následně se generují témata pouze z požadovaného zaměření.

OBORY, KTERÉ JEŠTĚ NEMAJÍ BANKU ÚKOLŮ:

21-53-H/01 Modelář, 23-57-H/01 Kovář, 28-58-E/01 Sklářská výroba

U výše uvedených oborů vzdělání, kde ještě nebyla vytvořena banka úkolů, žáci konají písemnou zkoušku pouze písemnou formou (na papíře). Ředitel školy vybere z nabídky hotových témat nejméně 3 témata, z nichž každému žákovi jedno téma přidělí.

2.1 DÉLKA ZKOUŠKY

Písemná zkouška trvá **nejdéle 240 minut**.

U písemné zkoušky na papíře se do této doby nezapočítává čas nezbytný pro přidělení témat žákům.

2.2 TEST

V jednotném zadání některých oborů je zařazen do zkoušky test, který žáci zpracovávají jako součást zvoleného tématu. V rámci kritérií a pravidel pro hodnocení písemné zkoušky je v jednotném zadání uvedeno, jak se výsledky testu promítnou do její klasifikace.

2.3 SPRÁVNÁ ŘEŠENÍ

V jednotném zadání všech oborů jsou zpracována správná (vzorová) řešení úkolů. Ta mohou učitelé využít pro hodnocení. Přitom berou v úvahu, **že se nejedná o závaznou odpověď, nýbrž o příklad (vzor) řešení**.

2.4 KRITÉRIA A PRAVIDLA HODNOCENÍ

Ke každému tématu jsou stanovena podrobná kritéria a pravidla hodnocení založená na systému bodového hodnocení a převodu bodů na klasifikaci. Při klasifikaci dodržte stanovené rozsahy bodů. Žák bude klasifikován nedostatečně, pokud při řešení tématu písemné zkoušky nedosáhne **45 %** bodů v oborech vzdělání kategorie H a pokud nedosáhne **30 %** bodů v oborech vzdělání kategorie E.

2.5 PÍSEMNÁ ZKOUŠKA NA POČÍTAČI

Přípravu žáků na elektronickou písemnou zkoušku **zajistí škola**, a to v rámci svých organizačních zvyklostí a možností s využitím aplikace Elektronická zkouška a bank úkolů, které má k dispozici. **Žáci by si měli vyzkoušet písemnou zkoušku na počítači minimálně 1–2x „nanečisto“**. Délku trvání zkoušky *nanečisto* si určí škola.

Rozhodnutí o tom, zda se písemná zkouška bude konat v elektronické či papírové podobě, je na vedení školy. Pro rozhodování doporučujeme využít zkušenosti z vyzkoušení e-zkoušky „nanečisto“ s žáky.



Podrobný návod, jak postupovat při instalaci zkuškového serveru a administraci, hodnocení a archivaci elektronické zkoušky, najdete v příloze 1 k této metodické publikaci.

Dotazy týkající se e-zkoušky můžete zasílat na kosp@cermat.cz.

V období duben–červen je od 8:00 do 13:00 k dispozici také Help-line na tel.: 771 133 245.

3 PRAKTICKÁ ZKOUŠKA

3.1 VÝBĚR TÉMAT

Ředitel školy vybere z jednotného zadání nejméně jedno téma. Vybere-li jich více, žáci si téma losují. Počet témat praktické zkoušky není vyhláškou fixně stanoven a v jednotném zadání jednotlivých oborů se liší podle charakteru a potřeb oboru.

3.2 DÉLKA ZKOUŠKY

Podle vyhlášky č. 47/2005 Sb., o ukončování vzdělávání ve středních školách závěrečnou zkouškou a o ukončování vzdělávání v konzervatoři absolutoriem, ve znění pozdějších předpisů, koná žák praktickou zkoušku nejdéle 3 dny, u oborů skupiny 82 Umění, užití umění 2 až 4 týdny. V jednom dni trvá zkouška nejvýše 7 hodin.

V organizačních pokynech k praktické zkoušce je stanoven časový limit pro realizaci praktické zkoušky podle jednotného zadání. Tento časový limit je stejný pro všechna témata jednotného zadání praktické zkoušky daného oboru a škola jej musí respektovat.

Při využití otevřeného tématu Praktická zkouška ve firmě (viz kapitola 3.4) stanoví délku zkoušky škola ve spolupráci s firmou. Délka zkoušky ve firmě závisí na probíhajícím výrobním procesu a nelze ji tedy stanovit dopředu v jednotném zadání.

3.3 ŠKOLNÍ ČÁST

V případě, že v jednotném zadání je délka zkoušky kratší než 3 dny po 7 hodinách, je možné zbývající časový prostor využít pro zařazení školní části závěrečné zkoušky.

Školní část slouží k tomu, aby škola mohla uplatnit u praktické zkoušky svá specifika, vyjádřená ve školním vzdělávacím programu (ŠVP). Pokud škola tuto část do praktické zkoušky zařadí, vytváří její obsah sama a plně za něj odpovídá. Pro hodnocení školní části platí, že může ovlivnit celkové hodnocení praktické zkoušky maximálně v rozmezí jednoho klasifikačního stupně. Úspěšné řešení školní části však nemůže zlepšit celkové hodnocení, pokud žák při řešení tématu jednotného zadání neuspěje, je klasifikován stupněm „5 – nedostatečný“.

3.4 PRAKTICKÁ ZKOUŠKA VE FIRMĚ

Praktická zkouška se může konat jak ve škole, kde se žáci vzdělávali, tak i na pracovišti jiných osob, kde se koná praktické vyučování na základě dohody uzavřené se školou.

V případě, že se praktická zkouška váže na konkrétní firemní výrobek, který neodpovídá žádnému tématu v jednotném zadání, využije škola tzv. **otevřené téma z JZZZ, nazvané Praktická zkouška ve firmě.** Ve spolupráci s firmou zajistí zpracování veškerých podkladů pro konání praktické zkoušky podle metodických pokynů stanovených v tomto tématu. Tyto podklady předkládá škola v případě kontroly pracovníkům ČŠI. Otevřené téma je součástí jednotného zadání těch oborů vzdělání, kde si to vyžádala školská praxe.

Metodický materiál k zajištění praktické zkoušky podle jednotného zadání na reálném pracovišti (ve firmě, v podniku, v soukromé podnikatelské instituci) naleznete na <https://zkouska.cermat.cz/menu/zaverecna-zkouska/prakticka-zkouska/prakticka-zkouska-ve-firme>

3.5 PRAKTICKÁ ZKOUŠKA NA REÁLNÉ ZAKÁZCE

Letos je nově u vybraných oborů zařazeno do nabídky témat praktické zkoušky otevřené téma „Praktická zkouška na reálné zakázce“. Podkladem pro zpracování tématu je smlouva (objednávka), kterou škola uzavřela se zadavatelem na vyhotovení konkrétní zakázky. Při práci na zakázce žáci musí prokázat požadované odborné kompetence.

Obdobně jako v případě „Praktické zkoušky ve firmě“ škola zpracuje veškeré náležitosti tématu praktické zkoušky a uchová je pro případ kontroly ČŠI.

3.6 KRITÉRIA A PRAVIDLA HODNOCENÍ

Ke každému tématu jsou stanovena podrobná kritéria a pravidla hodnocení založená na systému bodového hodnocení a převodu bodů na klasifikaci. Při klasifikaci dodržte stanovené rozsahy bodů. Žák bude klasifikován nedostatečně, pokud při řešení tématu praktické zkoušky nedosáhne **50 % bodů** v oborech vzdělání kategorie H a pokud nedosáhne **40 % bodů** v oborech vzdělání kategorie E.

3.7 SAMOSTATNÁ ODBORNÁ PRÁCE (SOP)

Termínem „samostatná odborná práce (SOP)“ se označuje písemné zpracování komplexního úkolu, zaměřeného na prokázání všeobecných i odborných znalostí a dovedností, které úzce souvisejí s výkonem praktických činností v rámci daného oboru.

Žáci mohou při zpracování SOP prokázat hlubší a ucelenější znalost určité odborné problematiky, kterou řeší na základě samostatného a tvůrčího přístupu. Také mohou předvést schopnost prezentovat výsledky vlastní práce. Zkoušející má příležitost na tomto základě nejen lépe posoudit celkovou odbornou připravenost žáka na výkon daného povolání, ale i jeho klíčové kompetence (především komunikativní, personální a sociální schopnosti či schopnost vyhledávat a zpracovávat informace).

Samostatná odborná práce má obvykle širší obsahové zaměření – např. cukráři mají popsat, jak by udělali dort k slavnostní příležitosti (narozeniny, významná kulturní či sportovní událost, Den matek apod.), tento dort také u praktické zkoušky vyrobí. SOP je žákům zadávána s předstihem, a na její přípravu je jim poskytován delší časový prostor – minimálně jeden měsíc. Žáci svou práci samostatně zpracovávají a průběžně konzultují s vyučujícími ve stanoveném časovém rozpětí. Odevzdají ji nejpozději 3 týdny před závěrečnou klasifikací v termínu určeném ředitelem školy. Škola zajistí, aby samostatná odborná práce byla k dispozici zkušební komisi. Pokud žák SOP neodevzdá, je u závěrečné zkoušky výrazně znevýhodněn.

3.7.1 OBORY SE SOP

Prezentace a také obhajoba výsledků samostatné odborné práce je součástí praktické zkoušky. Může probíhat podle potřeb a možností školy buď při zahájení, v průběhu nebo v závěru praktické zkoušky, případně tak, jak je uvedeno v organizačních pokynech daného oboru.

SOP je zařazena v následujících oborech:

- 23-62-H/01 Jemný mechanik-hodinář
- 29-54-H/01 Cukrář
- 31-58-H/01 Krejčí
- 33-56-H/01 Truhlář
- 36-66-H/01 Montér suchých staveb
- 41-51-H/02 Včelař
- 41-54-H/01 Podkovář a zemědělský kovář
- 65-51-H/01 Kuchař-číšník
- 66-53-H/01 Operátor skladování
- 69-51-H/01 Kadeřník
- 82-51-H/01 Umělecký kovář a zámečnick, pasíř
- 82-51-H/04 Umělecký keramik
- 82-51-H/06 Umělecký štukatér

3.7.2 POKYNY PRO REALIZACI SOP

Zadání samostatné odborné práce i pokyny pro její realizaci obdržely školy vyučující tyto obory v září daného roku.

V jednotném zadání je SOP zpracována jako téma, obsahující zadání samostatné odborné práce, osnovu jejího obsahu a požadavky na formální úpravu písemného zpracování. Rovněž jsou zde uvedeny obecné pokyny k organizaci jejího zadávání, zpracování, odevzdání a způsobu hodnocení a další pokyny, které škola žákům poskytne pro její zpracování. Upřesnění pokynů je v kompetenci ředitele školy.

V průběhu výuky žáci podle zadaných pokynů a pod vedením učitele – konzultanta vypracují písemnou dokumentaci ke stanovenému tématu. Ředitel/ka školy stanoví vyučovací předmět (příp. předměty), v jehož rámci bude SOP zpracována. Hodnocení písemného zpracování SOP je součástí klasifikace příslušného předmětu.

U praktické zkoušky žák prezentuje svou SOP a výrobek, který na základě SOP vytvořil. U praktické zkoušky se pak již nehodnotí písemné zpracování, ale samostatný projev při prezentaci SOP a zhotoveného výrobku, případně schopnost reagovat na dotazy členů zkušební komise.

3.7.3 VYUŽITÍ SOP U OPRAVNÉ A NÁHRADNÍ ZKOUŠKY

Jestliže žák koná opravnou nebo náhradní zkoušku v září nebo prosinci, je v kompetenci ředitele školy umožnit žákovi využít písemné zpracování SOP, kterou si připravil pro předchozí termín závěrečné zkoušky (u kterého z praktické zkoušky celkově neprospěl nebo zkoušku nekonal).

Cílem je nestresovat žáky opakovaným časově náročným psaním materiálu, který již dříve v požadované kvalitě vytvořili, a umožnit jim pečlivěji se připravit na řešení témat praktické zkoušky. Pokud však žák bude skládat praktickou zkoušku až v následujícím školním roce, je povinen zpracovat SOP nově podle témat stanovených pro daný školní rok.

3.7.4 SOUTĚŽ SOP

Ve spolupráci s Hospodářskou komorou ČR vyhlašujeme každoročně soutěž SOP. Školy mohou do soutěže přihlásit nejvýše dvě nejlepší práce žáků za obor vzdělání, respektive zaměření (u oboru Kuchař-číšník jsou tři zaměření). Více informací naleznete na webových stránkách zkouska.cermat.cz.

4 ÚSTNÍ ZKOUŠKA

4.1 VÝBĚR TÉMAT

Ředitel školy vybere z jednotného zadání 25–30 témat. Žák si z nich jedno téma vylosuje. Na základě vybraných témat může škola stanovit tzv. **obsahové okruhy**, tedy obecněji formulované otázky, které mohou žáci dostat pro přípravu na závěrečnou zkoušku. Otázky ze světa práce, které jsou součástí ústní zkoušky, jsou přístupné veřejně (např. v příloze 2 a 3 k této metodické příručce).

4.2 DÉLKA ZKOUŠKY

Vlastní zkouška trvá nejdéle **15 minut**, příprava ke zkoušce trvá nejméně 15 minut (je-li součástí tématu grafické nebo písemné řešení, může předseda zkušební komise prodloužit dobu přípravy až o 15 minut).

4.3 PODKLADY K ÚSTNÍ ZKOUŠCE

Pro žáky je třeba zajistit vhodné podklady (např. ukázky materiálů nebo výrobků, obrázky, schémata apod.). Ustaníte tím situaci žákům s nižší úrovní komunikativních dovedností a zohledníte fakt, že při závěrečné zkoušce žáci většinou trpí zvýšenou trémou. V oborech vzdělání kategorie E je pečlivá příprava podkladů k ústní zkoušce obzvláště důležitá.

4.4 PŘEHLED ANOTACÍ TÉMAT

Každé jednotné zadání obsahuje jako součást ústní zkoušky Přehled anotací témat ústní zkoušky určený pro zkušební komisi – v JZZZ „pro zkoušející“. Anotace vybraných témat je možné předat i žákům v předstihu (v březnu) pro přípravu na závěrečné zkoušky.

4.5 OBECNÝ PŘEHLED ZE SVĚTA PRÁCE (OZSP)

4.5.1 SMYSL OBECNÉHO PŘEHLEDU ZE SVĚTA PRÁCE

Smyslem začlenění otázek ze světa práce do závěrečné zkoušky je, aby žáci odcházeli ze školy s určitou praktickou představou o možnostech zaměstnání a dalšího vzdělávání (tj. měli základní přehled o možnostech pracovního uplatnění a konkrétních zaměstnavatelích v regionu, vhodných způsobech jednání s potenciálním zaměstnavatelem, o reálných pracovních a platových podmínkách při nástupu do zaměstnání, možnostech dalšího vzdělávání v oboru i mimo něj apod.). Některé z otázek jsou rovněž zaměřeny na ověření toho, zda se žáci prakticky orientují v základních oblastech pracovněprávních vztahů (např. náležitosti pracovních smluv, podstatná práva a také povinnosti zaměstnance a zaměstnavatele) a zda mají základní praktické povědomí o ekonomických aspektech osobního i pracovního života (podmínky soukromého podnikání v oboru, daně, vedení osobního i rodinného rozpočtu, úvěry a půjčky i rizika z nich vyplývající).



Seznam otázek ze světa práce pro obory kategorie H i E najdete v přílohách 2 a 3 k této publikaci.

4.5.2 JAK JSOU OTÁZKY ZE SVĚTA PRÁCE ZAŘAZENY DO ZÁVĚREČNÉ ZKOUŠKY

Ke každému tématu ústní zkoušky v jednotném zadání oborů kategorie H i kategorie E je přiřazena jedna otázka ze světa práce. Žák může zodpovídat tuto otázku na počátku nebo na konci ústní zkoušky podle rozhodnutí zkušební komise.

4.5.3 PŘÍPRAVA ŽÁKŮ VE ŠKOLE

Příprava žáků na orientaci ve světě práce směřuje k rozvoji klíčových kompetencí (např. pracovních, sociálních a personálních, kompetencí k učení, k práci s informacemi apod.). Rovněž napomáhá utvářet finanční gramotnost žáků. Může probíhat v rámci občanské nauky i dalších předmětů.

Vyučující by v rámci přípravy měli zabezpečit, aby žáci především na konkrétních případech z běžného i pracovního života byli schopni reflektovat problematiku spojenou s jejich celkovou zaměstnatelností, základním právním a ekonomickým povědomím, schopnostmi vyrovnat se s aktuálními potřebami a změnami společenského prostředí.

4.5.4 ZKOUŠENÍ OZSP

Zkoušení otázky ze světa práce spočívá v rozboru obecných občanských i pracovních zkušeností, postojů a názorů, které žák získal při sledování reálného společenského i pracovního dění. **V žádném případě nejde o ověřování teoretických vědomostí z nějakého vědního oboru.** Žáci mohou pojednávat o problematice související se zadanou otázkou volně, vyučující spíše opravují nesprávné výroky. Případné doplňující otázky zadávají zkoušející formou, která umožní žákům poukazovat na konkrétní příklady a uplatnit praktické zkušenosti.

Blok těchto otázek zahrnuje celkem 30 jednotlivých obsahově různých (v některých případech i částečně obsahově příbuzných) otázek. Témat ústní zkoušky je však v řadě oborů vzdělání mnohem více. Proto se školy v takových oborech setkají s tím, že se některá otázka ze světa práce u dvou nebo i více témat s odlišnými odbornými otázkami opakuje. Tehdy je také vhodné využít u zkoušení různé body (odrážky) dané otázky.

Jednotlivé body u každé z otázek slouží zejména k tomu, aby upřesnily pojetí a obsah dané otázky. Zkoušející je žákovi nemusí položit všechny, může vybrat pouze ty, které považuje za podstatné a které lze zodpovědět ve stanoveném časovém limitu.

Časový limit na zodpovězení otázky ze světa práce je **minimálně 2 minuty, maximálně 4 minuty.**

4.5.5 HODNOCENÍ OZSP

Hodnocení otázek ze světa práce ovlivňuje celkové hodnocení výkonu žáka maximálně v rozmezí jednoho klasifikačního stupně. Pokud však žák neuspěje v rámci odborné části tématu, je klasifikován stupněm „5 – nedostatečný“, i když otázku ze světa práce zodpoví správně.

5 ZÁVĚREČNÁ ZKOUŠKA PRO ŽÁKY S PŘIZNANÝMI PODPŮRNÝMI OPATŘENÍMI

Závěrečná zkouška je určena všem žákům v oborech s výučním listem. Nesmí přitom znevýhodnit žáky, kteří jsou vzděláváni i hodnoceni za specifických podmínek, které zohledňují jejich zdravotní postižení či jiný handicap. Povinnost skládat závěrečné zkoušky podle témat stanovených v jednotném zadání pro tyto žáky samozřejmě platí. Škola zde postupuje v souladu s platnou školskou legislativou.

5.1 LEGISLATIVA

Ve školské legislativě se v oblasti vzdělávání žáků s přiznanými podpůrnými opatřeními (žáků se speciálními vzdělávacími potřebami, SVP) škola řídí následujícími právními předpisy:

- [Zákon č. 561/2004 Sb., o předškolním, základním, středním, vyšším odborném a jiném vzdělávání \(školský zákon\), ve znění účinném od 27. 2. 2021](#)
- [Vyhláška č. 47/2005 Sb., o ukončování vzdělávání ve středních školách závěrečnou zkouškou a o ukončování vzdělávání v konzervatoři absolutoriem, ve znění účinném od 28. 4. 2016](#)
- [Vyhláška č. 27/2016 Sb., o vzdělávání žáků se speciálními vzdělávacími potřebami a žáků nadaných, ve znění účinném od 1. 1. 2021](#)
- Opatření obecné povahy Závěrečná zkouška ve školním roce 2023/2024 Č. j.:MSMT-34587/2022-3

Škola se řídí platným školským zákonem – § 16 „Podpora vzdělávání dětí, žáků a studentů se speciálními vzdělávacími potřebami“ definuje v odstavci 1 žáky se SVP jako žáky s přiznanými podpůrnými opatřeními.

„Dítětem, žákem a studentem se speciálními vzdělávacími potřebami se rozumí osoba, která k naplnění svých vzdělávacích možností nebo k uplatnění nebo užívání svých práv na rovnoprávném základě s ostatními potřebuje poskytnutí podpůrných opatření. Podpůrnými opatřeními se rozumí nezbytné úpravy ve vzdělávání a školských službách odpovídající zdravotnímu stavu, kulturnímu prostředí nebo jiným životním podmínkám dítěte, žáka nebo studenta. Děti, žáci a studenti se speciálními vzdělávacími potřebami mají právo na bezplatné poskytování podpůrných opatření školou a školským zařízením.“

Z uvedeného vymezení vyplývá, že podpůrná opatření se vztahují rovněž na vzdělávání cizinců, jestliže potřebují úpravy ve vzdělávání kvůli obtížím se zvládnutím českého jazyka a odlišnosti kulturního prostředí.

Pro závěrečnou zkoušku je zejména směrodatný **odstavec 2 písmena b a c § 16**, uvádějící výčet a konkretizaci jednotlivých podpůrných opatření. Podpůrná opatření mohou, kromě jiného, spočívat:

- v úpravě organizace, obsahu, hodnocení, forem a metod vzdělávání a školských služeb, včetně zabezpečení výuky předmětů speciálně pedagogické péče a včetně prodloužení délky středního nebo vyššího odborného vzdělávání až o dva roky;
- v úpravě podmínek přijímání ke vzdělávání a ukončování vzdělávání.

Pokud jde o ukončování vzdělávání, je nezbytné, aby škola žákovi zajistila podmínky, které se shodují s podmínkami přiznanými žákovi v rámci podpůrných opatření stanovených školským poradenským zařízením (ŠPZ) a na které žák přivykl v průběhu vzdělávání.

V jednotném zadání závěrečné zkoušky každého oboru kategorie H i E naleznete odkaz na platné právní normy a základní možnosti uzpůsobení podmínek konání závěrečné zkoušky u žáků s přiznanými podpůrnými opatřeními v části „Organizace závěrečné zkoušky“.

5.2 JEDNOTNÉ ZADÁNÍ V OBORECH KATEGORIE E

Jednotné zadání oborů kategorie E je přizpůsobeno specifikům vzdělávání žáků s přiznanými podpůrnými opatřeními (PPO), kterých se zde vzdělává více než 75 %. Tyto obory totiž poskytují vyučení s nižšími nároky na všeobecnou i odbornou teorii a jsou zaměřeny na praktickou složku přípravy k povolání. To umožňuje získat výuční list především žákům, kteří v základním vzdělávání prospívali s obtížemi v kognitivní oblasti.

Proto zadání oproti oborům kategorie H vykazuje tyto rozdíly:

- témata jsou zpravidla méně náročná na teoretické vědomosti;
- je snížena náročnost kritérií hodnocení výkonů žáků;
- veškeré pokyny jsou stanoveny tak, aby je žákům tlumočili jejich učitelé;
- zvýšený důraz je kladen na bezpečnost a ochranu zdraví při práci;
- otázky ze světa práce jsou formulovány méně náročně;
- jednotné zadání neobsahuje samostatnou odbornou práci.

5.3 POSTUP ŠKOLY PŘI ZAJIŠTĚNÍ ZÁVĚREČNÉ ZKOUŠKY U ŽÁKA S PODPŮRNÝMI OPATŘENÍMI

U žáků s přiznanými podpůrnými opatřeními škola zajistí, aby závěrečná zkouška probíhala za podmínek stanovených školským poradenským zařízením (ŠPZ).

1. Úpravy podmínek průběhu závěrečné zkoušky stanoví ředitel školy, který vychází z toho, že žák má školským poradenským zařízením, u kterého je evidován, diagnostikovány a potvrzeny speciální vzdělávací potřeby, resp. že mu jsou přiznána podpůrná opatření, k čemuž má škola příslušné doklady.
2. Konkrétní opatření k závěrečné zkoušce navrhují v souladu se závěry školského poradenského zařízení učitelé, kteří žáka dlouhodobě vzdělávali. Znají jeho individuální potřeby, mají s ním zkušenosti získané v průběhu výuky a potřebné profesní kompetence a odpovědnost.
3. Žák, případně zákonný zástupce žáka, musí být školou v dostatečném časovém předstihu, nejméně však 4 měsíce před datem konání závěrečné zkoušky, informován o konkrétním uzpůsobení podmínek konání závěrečné zkoušky. Poté může požádat ředitele školy o individuální uzpůsobení podmínek závěrečné zkoušky v rámci již vydaného doporučení ŠPZ.
4. V případě potřeby¹ může žák nebo jeho zákonný zástupce požádat školské poradenské zařízení o vyšetření a doporučení podpůrných opatření k uzpůsobení závěrečné zkoušky. Toto

¹ Např. v případech závěrečných zkoušek u žáků-cizinců, kteří sice nemají diagnostikováno zdravotní postižení, ale při výuce, a tedy také u ZZ, jsou časově znevýhodněni kvůli nižší úrovni zvládnutí českého jazyka apod.

jednorázové, tzv. „ad hoc“ vyjádření k uzpůsobení podmínek konání závěrečných zkoušek pak škola předkládá při případné kontrole ze strany ČŠI.

5.4 ZAPOJENÍ VYUČJÍCÍCH

Vyučující uplatní své zkušenosti se žákem získané v průběhu výuky a využije standardního doporučení ze SPC/PPP, u které je žák veden. Následně posoudí zadání témat písemné, praktické a ústní zkoušky z hlediska potřeb žáka.

V souladu s doporučením školského poradenského zařízení učitel navrhne konkrétní vyrovnávací a podpůrná opatření ke konání ZZ pro daného žáka a předloží návrh řediteli školy ke schválení.

Ve výše stanoveném termínu poskytne rodičům žáka informace o opatřeních, které škola u ZZ žákovi zajistí, a o tom, že mohou požádat ředitele školy či školské poradenské zařízení o jejich přezkoumání a doplnění.

5.5 PŘÍKLADY UZPŮSOBENÍ PODMÍNEK KONÁNÍ ZÁVĚREČNÉ ZKOUŠKY

Prodloužení času na konání zkoušek:

- u písemné zkoušky – např. u žáků se specifickými poruchami učení (dyslexie, dysgrafie), kteří s obtížemi čtou a píšou;
- u praktické zkoušky – např. u žáků s tělesným postižením, pokud žák trpí zvýšenou únavností: zkoušku je možné rozdělit i na více dní po méně hodinách;
- u ústní zkoušky – např. u žáků s vadami řeči nebo u žáků s poruchou autistického spektra, kteří mají potíže s ústním projevem.

Individuální přístup, role a působení učitele žáka u závěrečných zkoušek:

Např. žák s mentálním postižením nebo s autismem by měl být zkoušen výhradně pedagogem, který jej vzdělával, protože je možné, že každá změna pedagogické interakce navodí stav, kdy nebude schopen podat odpovídající výkon. Žák se sluchovým postižením by měl být dotazován výhradně svým učitelem odborného výcviku či odborně teoretických předmětů, protože je zde problematické využívání odborné terminologie zejména při používání znakové češtiny (a to i v případech, kdy jsou zajištěny tlumočnické služby osobou, která žáka nevzdělávala).

Přítomnost dalších osob u závěrečných zkoušek (asistenta pedagoga, tlumočnicka):

např. pro žáky s tělesným postižením, smyslovým postižením – zrakovým či sluchovým.

5.6 ÚPRAVY TÉMAT JEDNOTNÉHO ZADÁNÍ VE ŠKOLE

Pokud je to nezbytné vzhledem k typu a stupni zdravotního postižení žáka, může škola témata jednotného zadání upravit **při zachování souladu s obsahem témat**. Potom odpovídá za to, že témata

přizpůsobená speciálním vzdělávacím potřebám žáka mají obsah v souladu s tématy stanovenými v jednotném zadání.²

Cílem úprav témat je, aby způsob zadání neznevýhodnil žáky, kteří mají speciální vzdělávací potřeby, tj.:

- žákovi musí být téma předloženo v takové podobě, na jakou je zvyklý z průběhu vzdělávání;
- žákovi musí být umožněno pochopit zadané otázky a odpovídat na ně způsobem, který byl průběžně využíván při jeho výuce.

5.7 POSTUP ŠKOLY PŘI FORMÁLNÍCH ÚPRAVÁCH TÉMAT

Škola si stáhne jednotná zadání a získá témata ve formátu PDF, který nelze upravovat. Poté si vybere témata, která využije u závěrečné zkoušky, a následně je s pomocí vhodného software převede do otevřeného formátu (např. DOC či TXT) a přizpůsobí potřebám žáků.³

Tak lze postupovat také u oborů, ve kterých se témata písemné zkoušky generují z banky úkolů. Vygenerované téma se ve škole formálně upraví podle potřeb žáka.

5.8 PŘÍKLADY FORMÁLNÍCH ÚPRAV TÉMAT

Zpracování témat jednotného zadání v informačním systému závěrečné zkoušky umožňuje školám provádět formální úpravy u témat pro žáky se zrakovým postižením, tj. zvětšit písmo, změnit jeho typ, zvětšit a zvýraznit obrázky. Příklady, jak se s touto problematikou vyrovnávají v některých školách, naleznete na [webových stránkách závěrečné zkoušky](#).

Dále lze podle specifických potřeb jednotlivých žáků či skupin žáků:

- **zestručnit formulaci otázek** zadaných v rámci řešení tématu, změnit formu odpovědi žáka (např. na doplnění chybějících výrazů);
- **převést otevřené otázky do formy testových** (to je vhodné zejména u žáků se sluchovým postižením či žáků se SPU);
- **doplnit do zadání k otázkám grafické podklady**, tj. obrázky nebo fotografie strojů, zařízení, materiálů či jiných předmětů (což je vhodné zejména u žáků s mentálním postižením, příp. u žáků s kombinovanými vadami, pokud žáci byli zvyklí používat ve výuce názorné ukázky apod.);
- **podrobněji rozpracovat pokyny** k provedení úkolu, tvorbě výrobku (což je vhodné zejména pro žáky s mentálním postižením, aby snadněji pochopili zadání úkolu);
- **u sluchově postižených žáků**, kterým ústní komunikace činí výrazné obtíže, je také možné podrobněji rozpracovat osnovu zadání a požadované odpovědi u odborných otázek. Ústní zkoušku lze realizovat chatováním na počítači mezi žákem a učitelem. Žák si pak může vybrat, zda chce tuto zkoušku skládat ústně, příp. za přítomnosti tlumočníka ve znakované češtině, nebo písemně prostřednictvím vzájemného chatování se zkoušejícím pod dohledem zkušební komise.

² Toto využívají zejména speciální SŠ pro žáky se zdravotním postižením (sluchové postižení, zrakové postižení, tělesné postižení, kombinované vady, autismus, mentální postižení). Lze to aplikovat i v běžných školách při individuální integraci žáka se SVP, je-li to nezbytné a vyplývá to z doporučení školského poradenského zařízení. Formální úpravy témat stanovených v JZZZ mohou být mnohdy vhodné i pro žáky s těžšími stupni specifických poruch učení (dyslexie, dysgrafie, dyskalkulie apod.).

³ Podle identifikačního čísla tématu ve tvaru T – xxxx, nebo T – xxxxx bude v případě kontroly zřejmé, že se jedná o téma z jednotného zadání příslušného oboru.

5.9 MOŽNOSTI VYUŽITÍ PEDAGOGICKÉ INTERVENCE PŘI PŘÍPRAVĚ ŽÁKŮ NA ZÁVĚREČNOU ZKOUŠKU

MŠMT v souvislosti s novelizací vyhlášky č. 27/2016 Sb., o vzdělávání žáků se speciálními vzdělávacími potřebami a žáků nadaných, a novelou nařízení vlády č. 75/2005 Sb., o stanovení rozsahu přímé vyučovací, přímé výchovné, přímé speciálně pedagogické a přímé pedagogicko-psychologické činnosti pedagogických pracovníků, vydalo metodický pokyn k realizaci pedagogické intervence ve školách, školních družinách a školních klubech.

Metodický pokyn je zaměřen na změnu pojetí pedagogické intervence a přesun tohoto podpůrného opatření mezi podpůrná opatření prvního stupně.

Tím se školám otevírá větší prostor mj. i pro systematické začleňování přípravy žáků s PPO na závěrečnou zkoušku do obsahu přímé i nepřímé pedagogické intervence. Metodický pokyn k pedagogické intervenci naleznete na edu.cz.

6 PŘÍLOHY

6.1 PŘÍLOHA 1 – PÍSEMNÁ ZKOUŠKA NA POČÍTAČI: PRAKTICKÝ NÁVOD PRO SPRÁVCE ŠKOLNÍCH SÍTÍ, HODNOTITELE A DALŠÍ UČITELE

- Kontakt pro dotazy na elektronickou zkoušku: kosp@cermat.cz

6.1.1 INSTALACE ELEKTRONICKÉ PÍSEMNÉ ZKOUŠKY (PŘÍRUČKA PRO SPRÁVCE ŠKOLNÍCH SÍTÍ)

Elektronická písemná zkouška je lokální aplikace, kterou si každá škola instaluje ve své školní počítačové síti. Instalaci může provádět pouze pracovník, který má oprávnění instalovat ve školní počítačové síti programy.

Základem elektronické písemné zkoušky je **zkouškový server**. K instalaci je určen **instalátor**, který si škola stáhne z portálu pro školy <https://skola.novazaverecnazkouska.cz/>, kde je umístěn trvale pod záložkou **Zkouška na počítačích**.



Po spuštění instalátoru se objeví průvodce instalací, s jehož pomocí instalaci provedete.

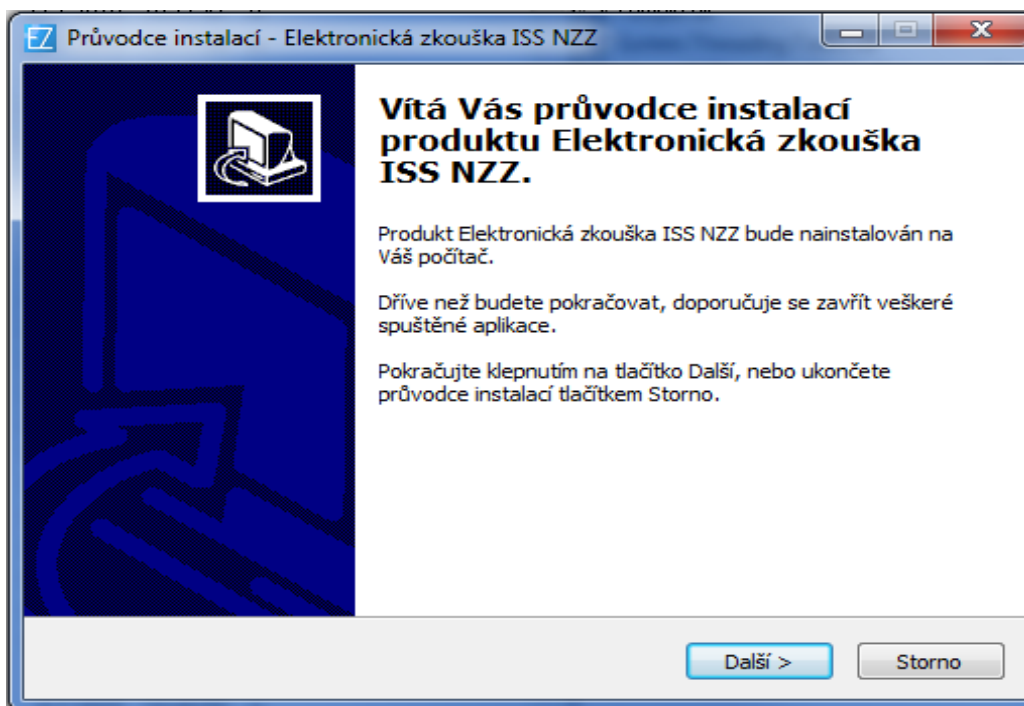

Písemnou zkoušku je možné realizovat na stolních počítačích lokální počítačové sítě. K tomu účelu slouží software s názvem „**Server elektronické písemné zkoušky**“. Ten umožňuje vytvořit z libovolného počítače v lokální síti školy, který splňuje níže uvedené požadavky, **zkouškový server** a řídit z něj zkoušku.

Server elektronické zkoušky je koncipován jako přenositelná aplikace bez externích závislostí. Veškeré potřebné komponenty jsou zabudovány, a není tudíž potřeba instalovat žádné další softwarové balíčky, jako je např. databáze či webový server.

Důležité jsou parametry, které musí splňovat počítačová síť v učebně a jednotlivé počítače. Je třeba, aby správce IT tyto parametry zkontroloval.

SOFTWAREVÉ A HARDWAROVÉ POŽADAVKY – SERVER

- operační systém Microsoft Windows XP a vyšší (libovolná edice);
- běhové prostředí Microsoft NET Framework 4 Client Profile;
- 2–8 GB paměti RAM v závislosti na počtu oborů vzdělání a žáků;
- volný prostor na disku alespoň 10 MB + 100 MB pro každý obor vzdělání;
- připojení k LAN prostřednictvím kabelu (**v žádném případě nelze používat WiFi!**);
- počítač zabezpečený fyzicky i elektronicky (nepřístupný žákům a nepovolaným osobám, přísný firewall, složité heslo).

Nemusí to tedy být síťový server, ale jakýkoliv počítač v síti nebo k síti dodatečně připojený, který splňuje uvedené podmínky.

SOFTWAREVÉ A HARDWAROVÉ POŽADAVKY – TERMINÁLY

- operační systém pro stolní počítače (Windows, OS-X, Linux...), poslední aktualizace;
- prohlížeč Google Chrome v nejnovější verzi;
- 1 GB paměti RAM;
- vypnout režim spánku a režim usínání disků.

DŮLEŽITÉ:

- **Zabezpečení počítače**, na kterém je nainstalován zkuškový server, je nezbytný krok k zamezení úniku dat a zmaření nejen zkoušky, ale i práce mnoha autorů, editorů, korektorů a dalších členů týmů připravujících banky úkolů.
- **Datové úložiště zkuškového serveru je optimalizované pro rychlé čtení a zápis**. Neprovádí šifrování dat před jejich uložením na disk. Aplikace je navíc jako celek včetně dat snadno přenosná, což přináší velké výhody (snadný a rychlý přesun na jiný počítač, snadná archivace, snadný přístup kdykoli v budoucnu apod.), ale zároveň to umožňuje zkuškový server velmi snadno spustit komukoli, kdo získá kopii instalačního adresáře.
- Instalační adresář obsahuje všechna data, se kterými zkuškový server pracuje, tj. jak kompletní banky úkolů instalovaných oborů včetně vzorových řešení, tak data o realizovaných zkouškách, odpovědích a výsledcích žáků atd. Proto je důležitou povinností školy **zabránit nepovolaným osobám v přístupu** k počítači s instalovaným zkuškovým serverem a především k souborům v instalačním adresáři zkuškového serveru.
- **Velmi vhodnou volbou pro zkuškový server je přenosný notebook**. Správce zkoušky může notebook po dobu zkoušky připojit k LAN v učebně a zajistit nad ním dohled, po jejím skončení může notebook přenést na zabezpečené místo, opět připojit k LAN (a umožnit tak přístup hodnotitelům) a odejít. Je mnohem snadnější chránit jeden přenosný notebook než těžký midtower připojený mnoha kabely v místnosti, ke které mají klíče desítky lidí.
- Pokud je na škole k dispozici zabezpečená technická místnost či serverovna, je optimální **nainstalovat zkuškový server na chráněný počítač v serverovně** a pracovat s aplikací prostřednictvím vzdálené plochy (RDP, VPN a jiné). Je tak zajištěna neustálá fyzická ochrana, přičemž přístup prostřednictvím vzdálené plochy je pro potřeby ovládání zkuškového serveru plně dostačující.

Systém je nastaven na použití internetového prohlížeče Google Chrome v nejnovější verzi.

Zkuškový server je možno nainstalovat ve škole na více místech (ve více učebnách) a každý bude pracovat samostatně. K tomu slouží stanovení tzv. **instance zkuškového serveru**, kde škola zadává obvykle označení učebny, kde bude server umístěn.

E7 Průvodce instalací - Elektronická zkouška ISS NZZ

Název instance zkuškového serveru
Jakým názvem bude identifikována tato instance zkuškového serveru?

Název instance zkuškového serveru slouží pro snadné rozlišení jednotlivých instalací zkuškového serveru v rámci školy. V optimálním případě by měl být zkuškový server nainstalován na jeden vybraný počítač v každé učebně, ve které bude skládána elektronická zkouška. Pokud je to však nutné, je také možné provozovat více instancí zkuškového serveru na různých portech jednoho počítače.

Doporučeným názvem instance je název učebny, kterou bude tato instance zkuškového serveru obsluhovat, tj. například „učebna P1“ apod. Podle zadaného názvu bude pojmenována databáze i instalační adresář a nesmí proto obsahovat znaky, které nelze použít v názvu adresáře.

Název instance:

< Zpět Další > Storno

Při instalaci si škola vybere počítač, na který zkuškový server instaluje. Doporučuje se lokální disk nejvýkonnějšího počítače, který je propojen do sítě (hardwarově) s žákovskými stanicemi.

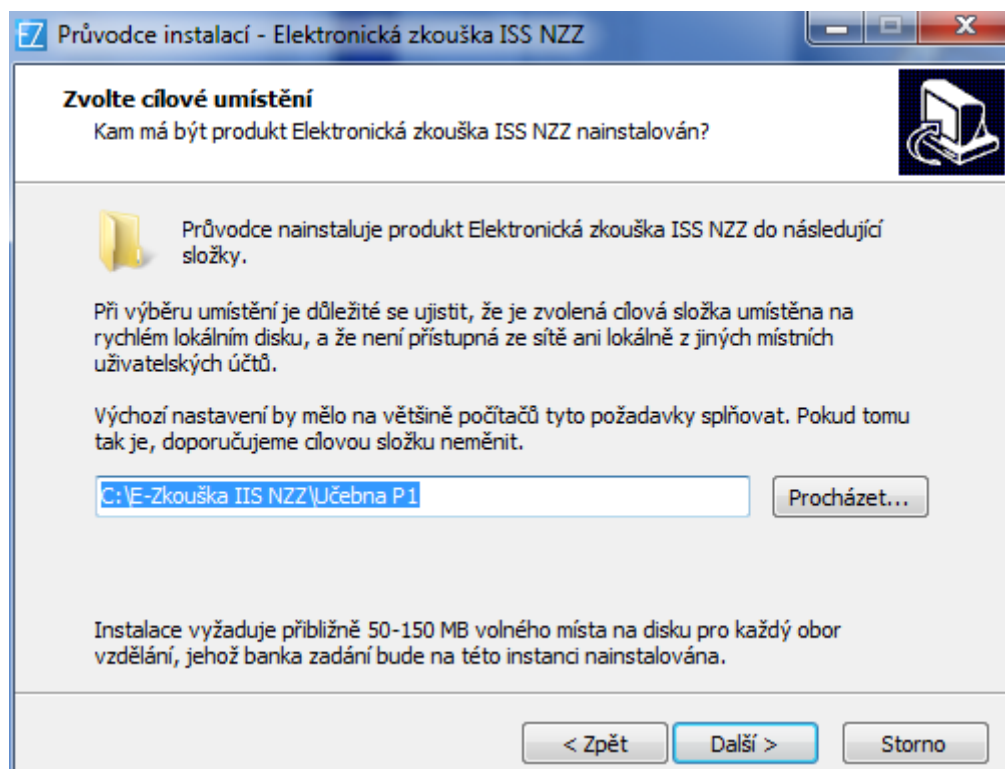

Pro snadnější ovládání si škola zvolí složku pro instalaci.

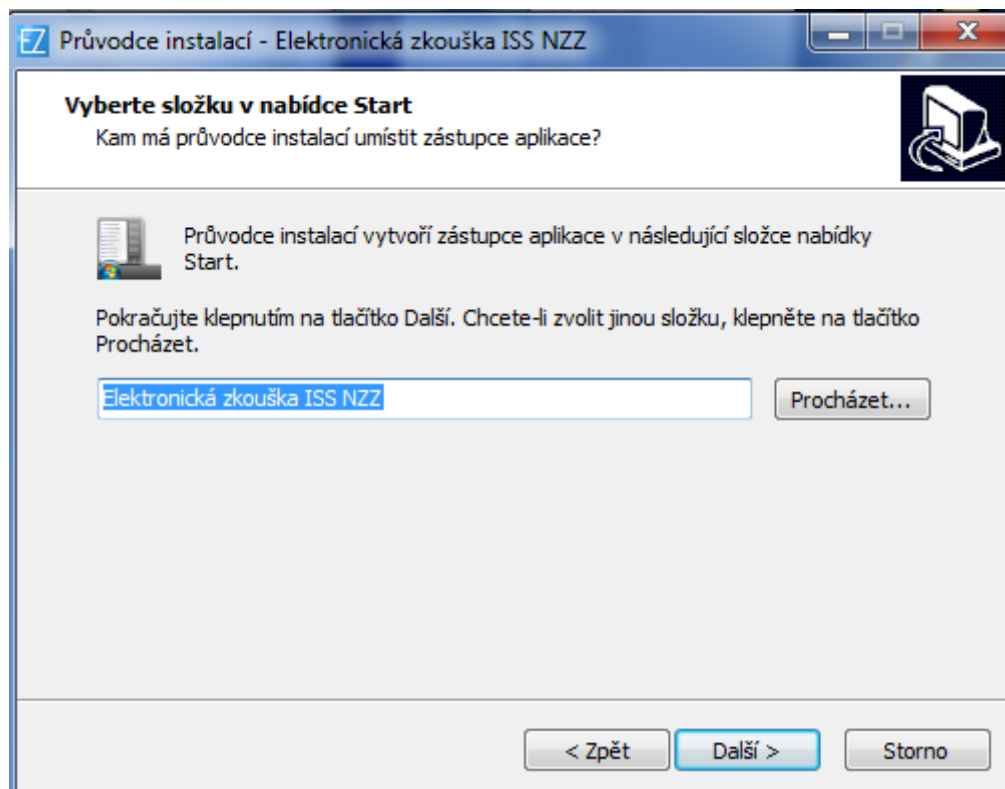

Po instalaci zkuškového serveru získá škola banky úkolů oborů, které má zapsány v rejstříku.

ZÍSKÁNÍ BANK ÚKOLŮ

Po zvolení složky škola zadá své RED_IZO a heslo, které je stejné jako při přihlášení k portálu pro školy.

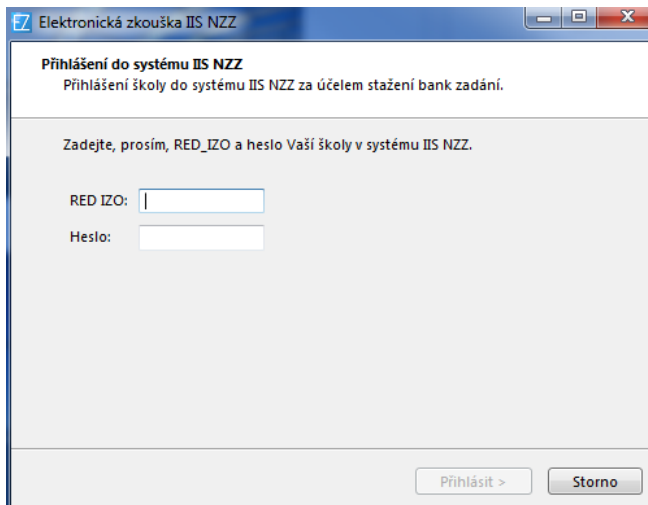

Škola zaškrtně Banky úloh závěrečné zkoušky v určitém termínu.

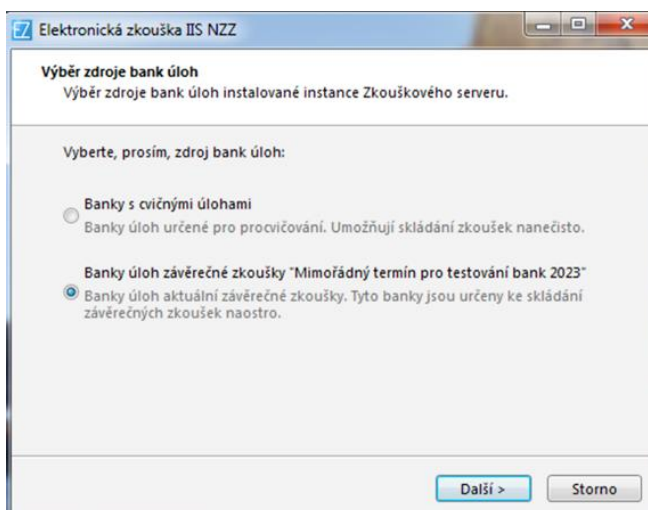

Následně se škole nabídnou připravené banky úloh.

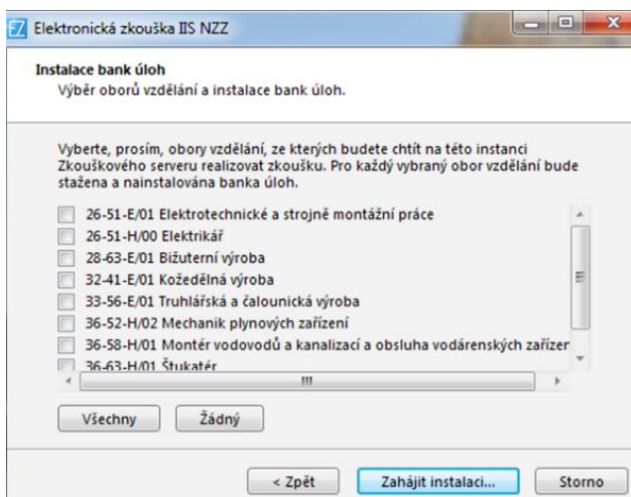

Škola si zaškrtnutím vybere obory, ve kterých žáci budou skládat zkoušku.

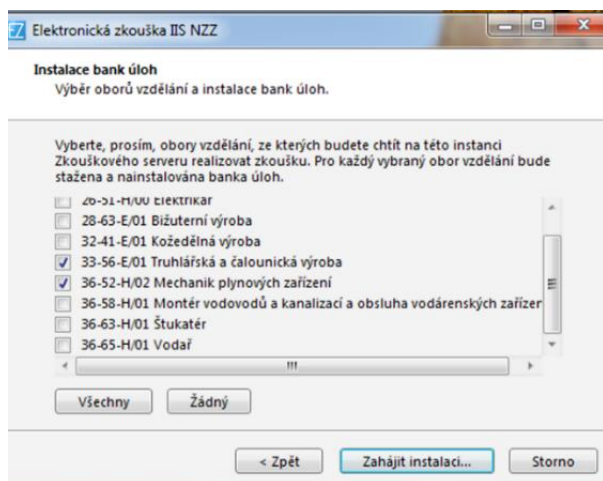

Následně se objeví rekapitulace, potvrzením tlačítka „Ano“ je zahájena vlastní instalace.

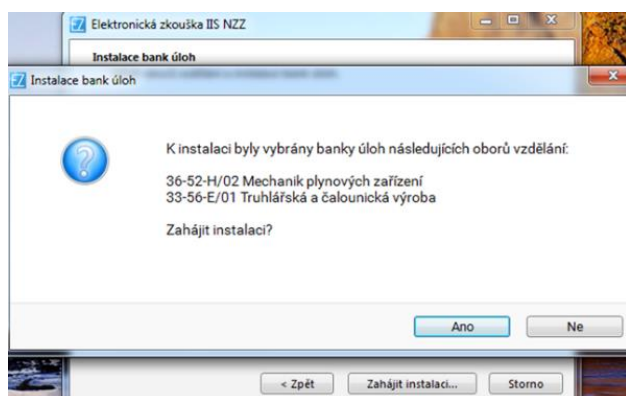

DŮLEŽITÉ UPOZORNĚNÍ:

Pokud se v záložce **Aktuality** objeví upozornění na aktualizaci aplikace Elektronická zkouška na počítačích, **je třeba provést novou instalaci** serveru elektronické zkoušky. Tu je třeba provést i v případě, že se zde objeví upozornění na aktualizaci bank úkolů.



Každý zkušební termín (červen, září, prosinec) musí mít samostatnou instalaci. Pro přípravu žáků formou elektronické zkoušky „nanečisto“ taktéž doporučujeme samostatnou instalaci serveru Elektronické zkoušky.

6.1.2 ADMINISTRACE ZKOUŠKOVÉHO SERVERU A REALIZACE ZKOUŠKY

CO MAJÍ ŠKOLY PROVÉST PŘED REALIZACÍ ZKOUŠKY

1. **Ověření funkčnosti systému** – ředitel školy pověří pracovníka, který bude zkoušku administrovat a ověří funkčnost zkuškového serveru, tj. spustí jej a otestuje, zda se dá k němu přihlásit. Jedná se o činnosti, které již nemusí provádět administrátor (správce) sítě a ke kterým není potřeba administrátorské oprávnění.
2. **Spuštění zkuškového serveru** – spuštění zkuškového serveru provede správce zkuškového serveru, který je zároveň administrátorem celé zkoušky a zodpovídá za správné přidělení přístupových kódů žákům i přidělení přístupových údajů hodnotitelům a vlastní zahájení a ukončení zkoušky. Spuštění je stejné jako v případě jiných aplikací pod Windows, tedy buď kliknutím na příslušnou ikonku nebo v menu **Start – programy – Elektronická zkouška IIS NZZ**. Dále je možné spustit tento systém přímo jako Server.exe ve složce **E-Zkouška IIS NZZ/instance**, kterou jste zadali při instalaci.

NOVÁ ZÁVĚREČNÁ ZKOUŠKA 2 červen 2015

Soukromá škola testovací a virtuální - mateřská škola, základní škola a střední škola (111222333)

ŘÍZENÍ ZKOUŠKY ZKOUŠKOVÉ TERMÍNY HODNOTITELÉ **SERVER**

Stav serveru: **server je spuštěn**

Aktivní připojení

Od	Adresa	DNS jméno	Služba	Uživatel

Důležité je **správné nastavení adresy zkuškového serveru**. To se provádí v menu vyplněním IP adresy zkuškového serveru a otevřením příslušné brány.

Po instalaci je zkuškový server z bezpečnostních důvodů dostupný pouze lokálně na adrese *http://lofalhost*. Aby bylo možné realizovat zkoušku, musí být zkuškový server přístupný v lokální síti, tj. je třeba zadat IP adresu počítače na lokální síti a případně i port (pokud není na daném počítači port 80 volný). V případě, že není port 80 volný, pak je třeba se zeptat správce sítě, který port je možno používat.

Vždy, prosím, proveďte test, který ukáže, zda je nastavení adresy zkuškového serveru provedeno správně.

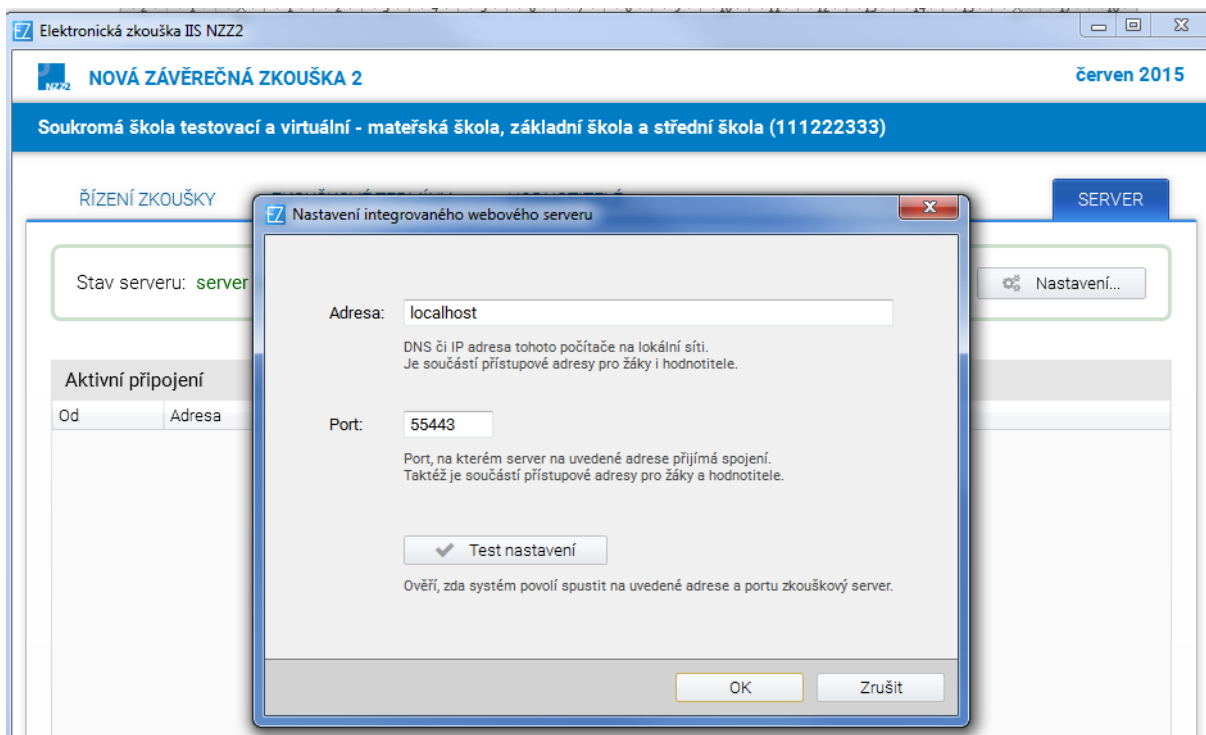

Po spuštění serveru se objeví následující obrazovka, která oznamuje, že server byl spuštěn:

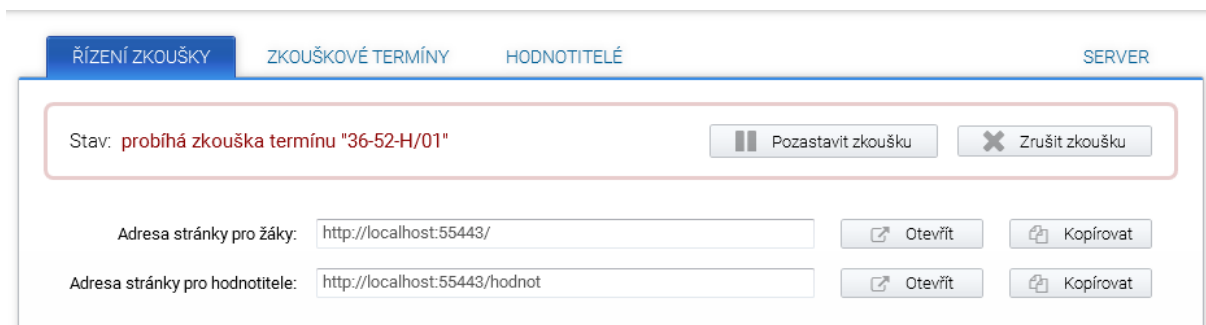

UPOZORNĚNÍ:

Na tomto místě aplikace je zabudována automatická detekce IP adres, IP adresy by si tedy uživatelé měli vybírat ze seznamu IP adres.

REGISTRACE ŽÁKŮ

Registrace žáků probíhá pomocí importu seznamu žáků z předem připraveného souboru v MS Excel. Vzor registrace je možno získat přímo v aplikaci kliknutím na tlačítko „Export“.

Registrační list termínu elektronické zkoušky NZZZ IIS

Název termínu: 26-68-H/01 - nový termín

Poznámky k termínu: 23. června 2015, 8:00, učebna A-1

Kontrolní součet žáků: 15

FID: Reg-15-1

č.	Celé jméno žáka	Třída	Kód oboru	Zaměření
1.	Bednář Martin	3A	23-68-H/01	Automobily
2.	Honzátko Josef	3A	23-68-H/01	Automobily
3.	Kameníček Tomáš	3A	23-68-H/01	Automobily
4.	Kuželka Jan	3A	23-68-H/01	Automobily
5.	Liška Jan	3A	23-68-H/01	Automobily
6.	Nenadál Petr	3A	23-68-H/01	Automobily
7.	Novák Jakub	3A	23-68-H/01	Automobily
8.	Svitáček Tomáš	3A	23-68-H/01	Automobily
9.	Štěpán Jan	3A	23-68-H/01	Automobily
10.	Tomec Martin	3A	23-68-H/01	Automobily
11.	Tomec Ondřej	3A	23-68-H/01	Automobily
12.	Würfl Jiří	3A	23-68-H/01	Automobily
13.	Adam Tomáš	3A	23-68-H/01	Automobily
14.	Matzke Petr	3A	23-68-H/01	Automobily
15.	Vegricht Lukáš	3A	23-68-H/01	Automobily

Pokud má JZZZ zaměření, je nutné ho vybrat z nabídky v příslušném sloupci u každého žáka.

V jedné učebně a při stejném termínu zkoušek mohou realizovat zkoušku žáci z více oborů a více zaměření najednou, v MS Excel souboru stačí přidat řádky s dalšími obory a zaměřeními.

Naproti tomu nelze na jednom zkuškovém serveru provozovat najednou ve stejnou dobu více termínů.

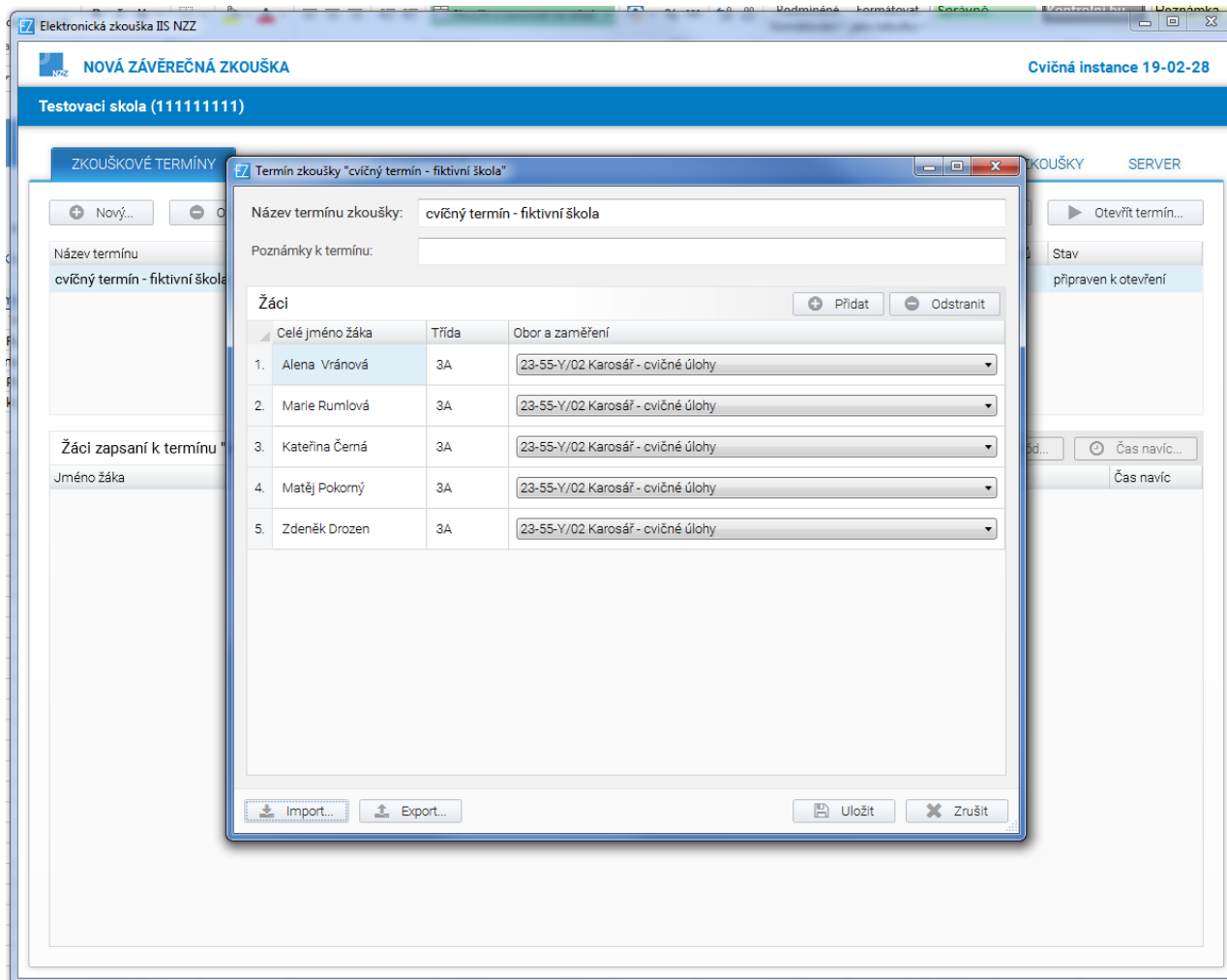

Každému žákovi se vytvoří přihlašovací kód.

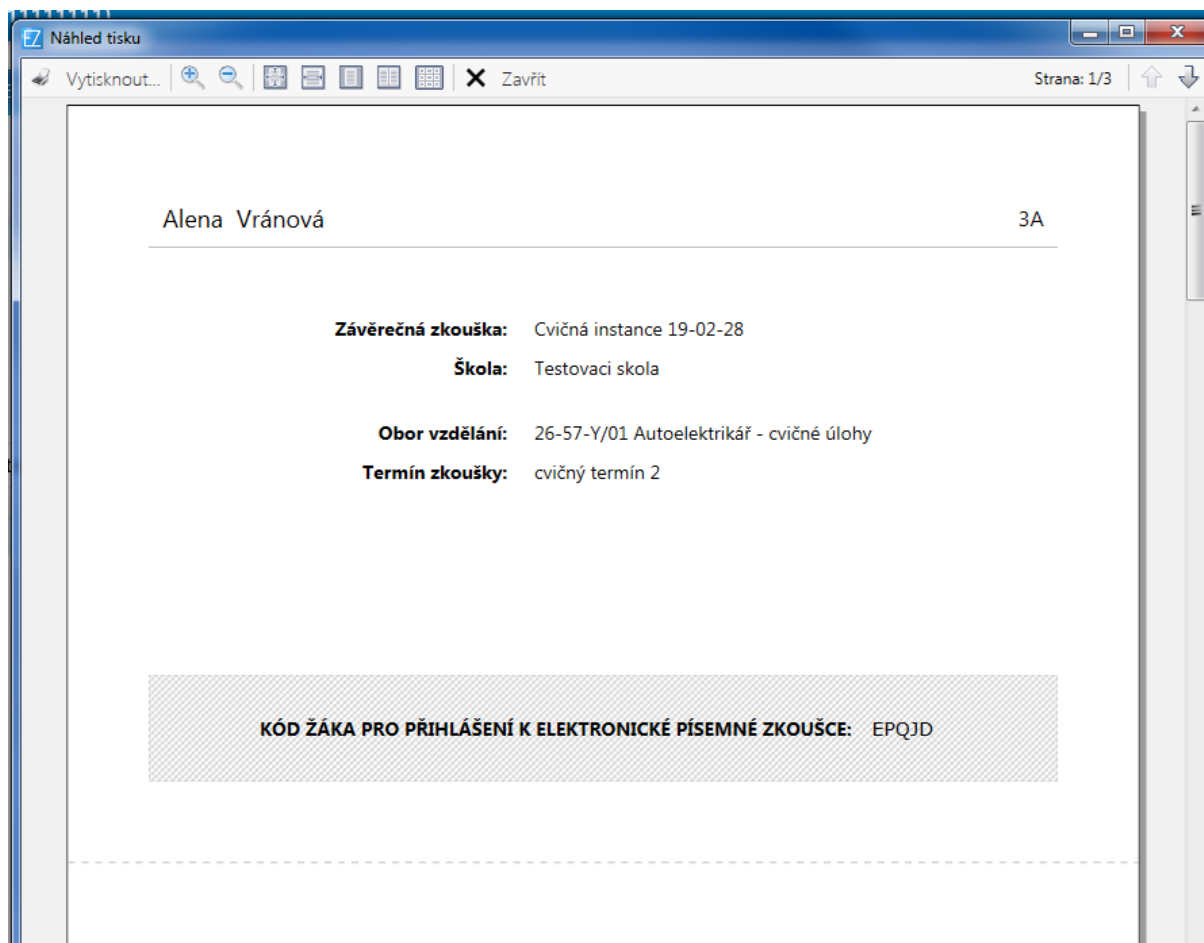

Kódy je možno změnit pouze vygenerováním nových kódů, nikoliv jejich editací.

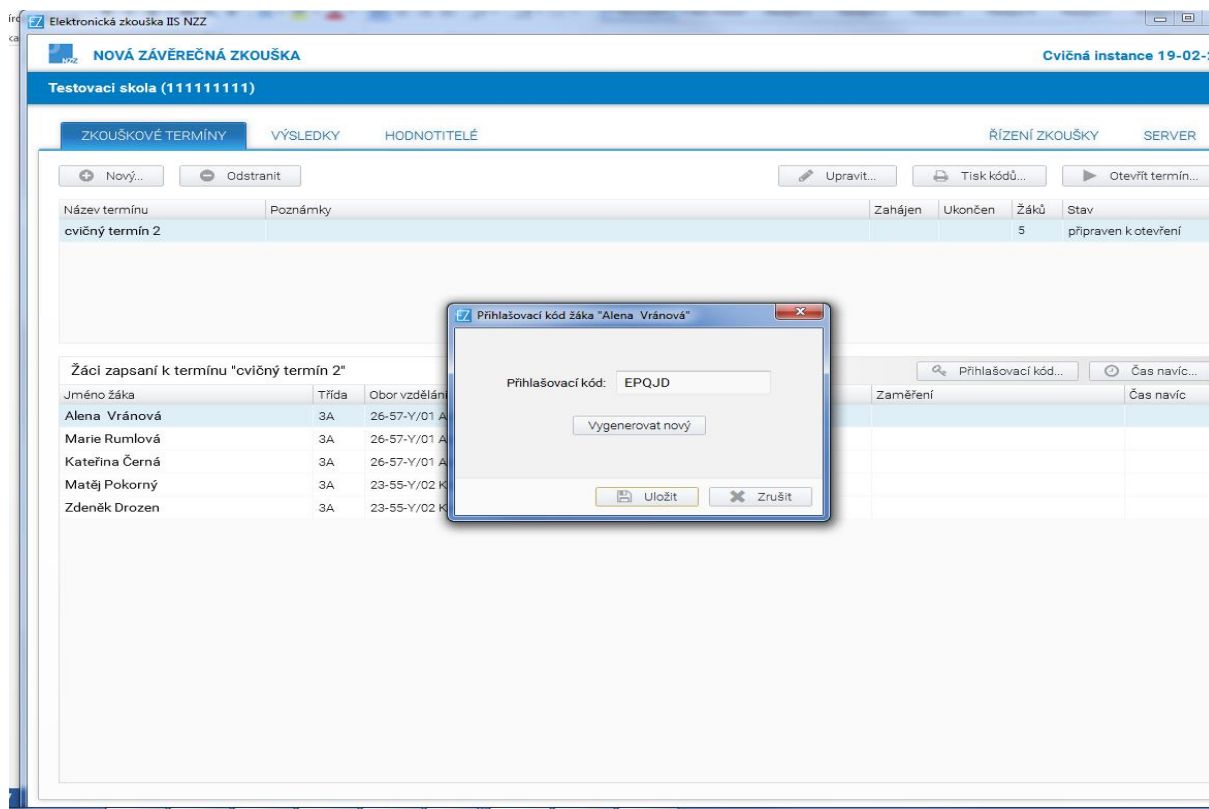

Po importu všech žáků je zkušební server připraven na daný termín a je možno zkoušku realizovat.

NASTAVENÍ ČASU ŽÁKŮM

Čas navíc je možno přidat všem žákům najednou, nebo individuálně po jednotlivých žácích. Vždy se používá tlačítko „Čas navíc“. V případě přidání času navíc **všem žákům najednou**, je nutno označit všechny žáky a kliknout na tlačítko „Čas navíc“. Označení všech žáků je možno provést buď klasicky pomocí klikání na jednotlivé řádky (žáky) a zmáčknutím kláves Shift či Ctrl nebo také klávesovou zkratkou Ctrl+A pro označení všech žáků – před jejím použitím je ale třeba do seznamu žáků kliknout.

- Pokud zkouška není ještě spuštěna, prodloužený čas se přidává v záložce "Zkušební termíny" po výběru žáka a kliknutím na tlačítko "Čas navíc".
- Je-li již zkouška spuštěna, lze čas přidat také. V záložce "Řízení zkoušky" vyberete žáka a opět kliknete na tlačítko "Čas navíc".

Elektronická zkouška IIS NZZ

NOVÁ ZÁVĚREČNÁ ZKOUŠKA Červen 2020

Testovací skola (111111111)

ZKOUŠKOVÉ TERMÍNY VÝSLEDKY HODNOTITELÉ ŘÍZENÍ ZKOUŠKY SERVER

Nový Odstranit Upravit... Tisk kódů... Otevřít termín...

Název termínu	Poznámky	Zahájen	Ukončen	Žáků	Stav
Test 27.1.				3	připraven k otevření

Žáci zapsaní k termínu "Test 27.1."

Jméno žáka	Třída	Obor vzdělání
Petr Kos		69-54-E/01 Pr
Zuzana Kosová		69-54-E/01 Pr
Michael Kos		69-54-E/01 Pr

Navýšení délky zkoušky žáka "Zuzana Kosová"

Čas navíc v minutách: 20

Uložit Zrušit

Přihlašovací kód... Čas navíc... Čas navíc... 10 minut

Elektronická zkouška IIS NZZ

NOVÁ ZÁVĚREČNÁ ZKOUŠKA Červen 2020

Testovací skola (111111111)

ZKOUŠKOVÉ TERMÍNY VÝSLEDKY HODNOTITELÉ ŘÍZENÍ ZKOUŠKY SERVER

Stav: probíhá zkouška termínu "Test 27.1." Pozastavit zkoušku Zrušit zkoušku

Adresa stránky pro žáky: Otevřít Kopírovat

Adresa stránky pro hodnotitele: Otevřít Kopírovat

Žáci Přihlašovací kód... Čas navíc... Konec

Jméno žáka	Třída	Obor vzdělání	Terminál	Čas navíc	Konec
Petr Kos		69-54-E/01 Provozní služby		15 minut	
Zuzana Kosová		69-54-E/01 Provozní služby	127.0.0.1:50067	20 minut	za 259 minut
Michael Kos		69-54-E/01 Provozní služby		5 minut	

PRŮBĚH ELEKTRONICKÉ ZKOUŠKY

V den zkoušky správce:

- spustí zkuškový server na počítači, na který byl nainstalován;
- nastaví na každé žákovské stanici přístup ke zkuškovému serveru; otevře prohlížeč Google Chrome a napíše do okénka pro zápis webových odkazů IP adresu zkuškového serveru;
- rozmístí žáky k počítačům v učebně;
- rozdá žákům přihlašovací kódy;
- v menu Zkuškové termíny otevře zvolený termín.

Žákům se na obrazovce objeví:

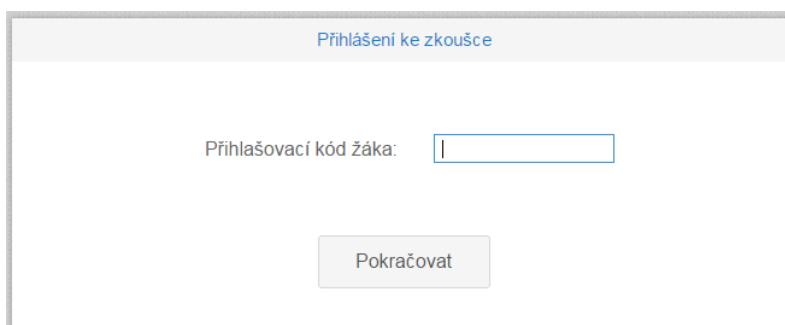

Přihlášení ke zkoušce

Přihlašovací kód žáka:

Pokračovat

Žáci opíší přihlašovací kód a kliknou na „Pokračovat“.

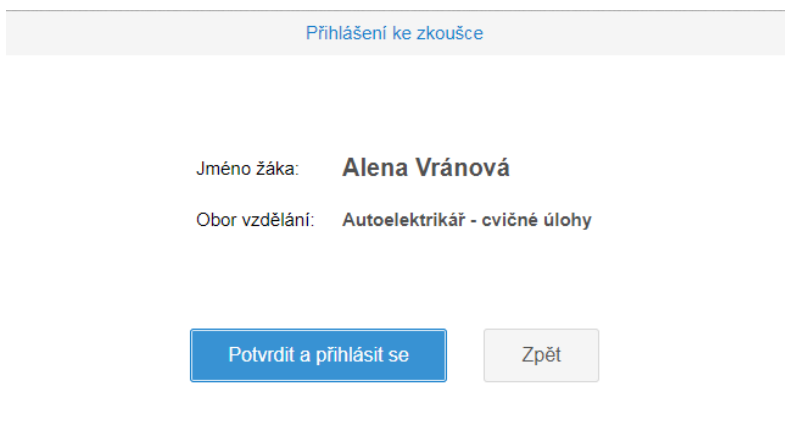

Přihlášení ke zkoušce

Jméno žáka: **Alena Vránová**

Obor vzdělání: **Autoelektrikář - cvičné úlohy**

Potvrdit a přihlásit se Zpět

Žáci potvrdí své jméno a obor vzdělání.

Pokud údaje nesouhlasí, je chyba v tom, že:

- **žák špatně opsal svůj kód** – v takovém případě se kliknutím na tlačítko „OK“ vrací do obrazovky, kde zapíše opět svůj kód;
- **žák dostal přihlašovací kód jiného žáka** – v takovém případě klikne na tlačítko „Zpět“, dostane od správce zkoušky lístek se správným kódem, kterým se pak přihlásí;
- **v řídicím souboru v MS Excel jsou chyby** – pak se musí znovu importovat celý termín jako nový, vygenerovat znovu kódy všech žáků a provést přihlášení všech žáků.

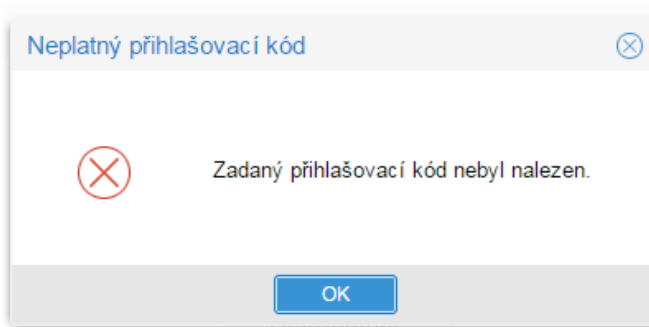

UPOZORNĚNÍ:

Realizace zkoušky a přidělování kódů je zcela v režii školy.

Správce zkouškového serveru může sledovat průběh zkoušky (zkoušek) na monitoru.

ŘÍZENÍ ZKOUŠKY		ZKOUŠKOVÉ TERMÍNY	HODNOTITELÉ	SERVER
<input type="button" value="Import..."/> <input type="button" value="Odstranit"/>		<input type="button" value="Otevřít termín..."/> <input type="button" value="Tiskové sestavy..."/>		
Název termínu	Poznámky	Žáků	Stav	
23-51-H/01	15. června 2015, 8:00, učebna PLAB-1	3	čeká na otevření	
36-52-H/01	16. června 2015, 8:00, učebna PLAB-2	3	probíhá registrace	
26-57-H/01	17. června 2015, 8:00, učebna PLAB-3	3	zkouška ukončena	
66-51-H/01	19. června 2015, 8:00, učebna PLAB-5	3	čeká na otevření	
66-52-H/01	22. června 2015, 8:00, učebna PLAB-6	3	čeká na otevření	
Žáci zapsaní k termínu "23-51-H/01"				
Jméno žáka	Třída	Obor vzdělání	Zaměření	
Roman Šroubek	III.D	23-51-H/01 Strojní mechanik		
Vladimír Úhelník	III.A	23-51-H/01 Strojní mechanik		
Tomáš Pilník	III.B	23-51-H/01 Strojní mechanik		

UKONČENÍ ZKOUŠKY

Zkouška se ukončí sama po uplynutí doby trvání zkoušky. Automaticky je doba trvání zkoušky nastavena na 240 minut. **Žákům se SVP je možno zkoušku prodloužit pomocí tlačítka „Čas navíc“**, které je v záložce **Zkouškové termíny u každého žáka**. Postup nastavení času je popsán v kapitole Nastavení času žákům.

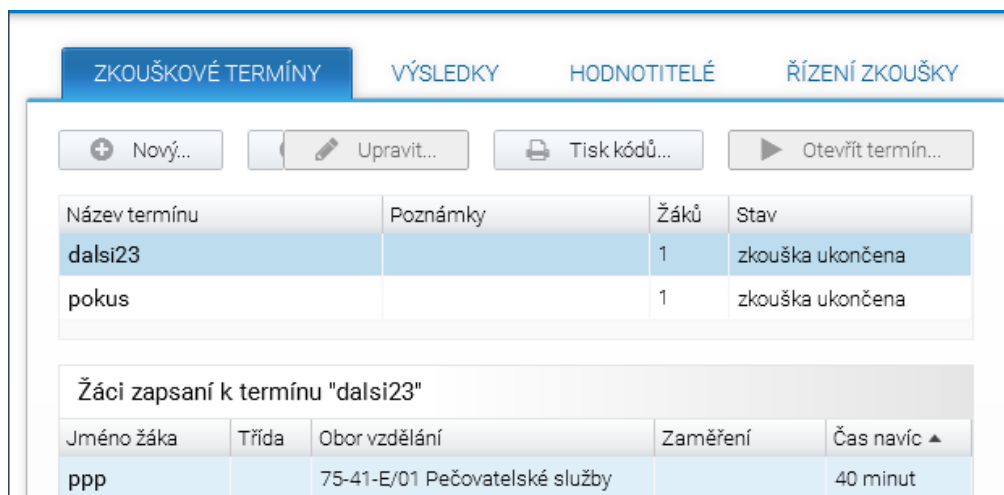

Název termínu	Poznámky	Žáků	Stav
dalsi23		1	zkouška ukončena
pokus		1	zkouška ukončena

Jméno žáka	Třída	Obor vzdělání	Zaměření	Čas navíc ▲
ppp		75-41-E/01 Pečovatelské služby		40 minut

Tento žák může skončit zkoušku až uplynutím této doby.

Ukončení zkoušky provede sám žák tlačítkem „Ukončit zkoušku“, které je vlevo dole. Je to obdoba odevzdání práce ke stolku učitele.

ŘEŠENÍ VÝJIMEČNÝCH SITUACÍ

Krátkodobý výpadek proudu a sítě

Aplikace je nastavena tak, že při výpadku proudu a sítě dojde pouze k přerušení provozu aplikace, po obnově se žákovi objeví úloha, kterou řešil před výpadkem.

Dlouhodobý výpadek proudu a sítě

Aplikace je nastavena tak, že ve zkoušce lze pokračovat další den po obnovení dodávek elektřiny a síťového připojení. Zkouškový server je rovněž možné přesunout na místo, kde výpadek není. Pro pokračování ve zkoušce stačí pouze otevřít daný termín.

Pozastavení zkoušky

Zkoušku lze kdykoliv pozastavit tlačítkem „Zastavit zkoušku“ v záložce Řízení zkoušky a kdykoliv ji opět obnovit tlačítkem „Obnovit zkoušku“ ve stejné záložce (lze použít např. pro žáky se SVP, kdy je potřeba zkoušku rozložit do více dnů).

V případě zde neuvedených situací v průběhu e-zkoušky kontaktujte tým ZZ (viz kontakty str.4).

6.1.3 HODNOCENÍ ŽÁKOVÝCH ODPOVĚDÍ V OTEVŘENÝCH ÚLOHÁCH

Uzavřené otázky testu hodnotí informační systém podle klíče správných řešení. Hodnotitelé se tedy věnují posuzování otevřených úloh.

ZAVEDENÍ HODNOTITELŮ OTEVŘENÝCH ÚLOH

Před zahájením hodnocení žakových odpovědí, vytvoří správce zkoušky na zkuškovém serveru všem hodnotitelům uživatelský účet (přidělí jim uživatelské jméno a vygeneruje heslo). Tato činnost se může provádět kdykoliv před zahájením, během nebo po ukončení realizace zkoušky.

UPOZORNĚNÍ:

- Zavádění hodnotitelů se realizuje na zkuškovém serveru, musí jej tedy provádět správce zkoušky, ale není potřeba žádné oprávnění k počítačové síti.
- Správce zkoušky stanoví hodnotitelům přístupové údaje (jméno a heslo, které má minimálně 6 znaků s dodržením trojkombinace (velká, malá písmena a číslice).
- Hodnotitel se přiřazuje k oboru a k oblastem, nikoliv ke zkuškovým termínům.

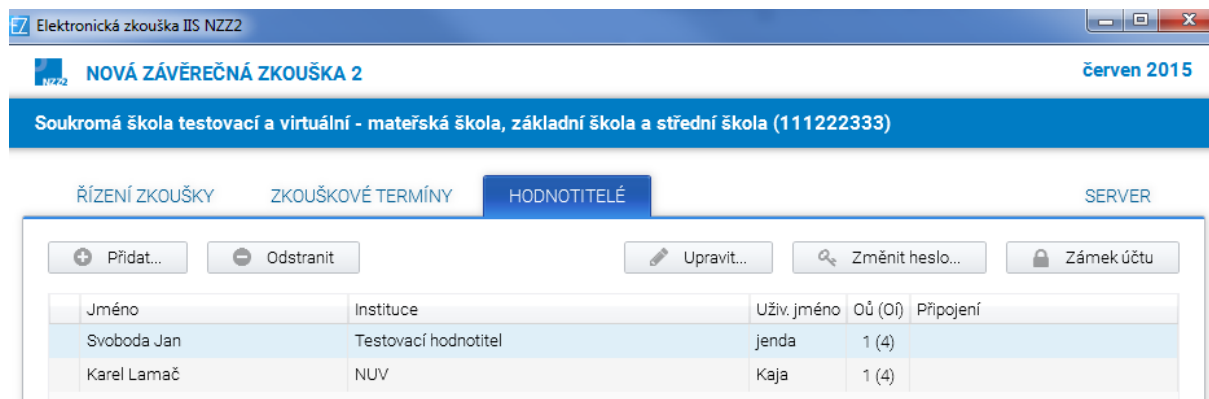

Jméno	Instituce	Uživ. jméno	OÚ (Oj)	Připojení
Svoboda Jan	Testovací hodnotitel	jenda	1 (4)	
Karel Lamač	NUV	Kaja	1 (4)	

Obvykle hodnotitel hodnotí jen svůj předmět, a tak je možnost mu nastavit přístup pouze k jeho oblasti:

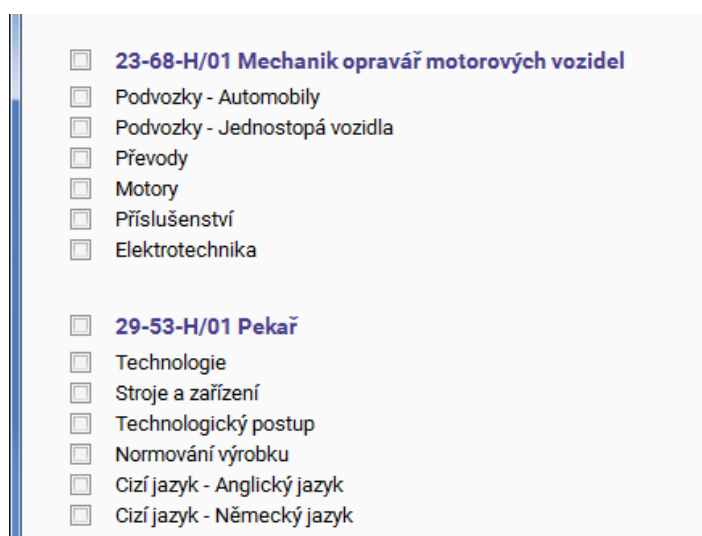

- 23-68-H/01 Mechanik opravář motorových vozidel**
 - Podvozky - Automobily
 - Podvozky - Jednostopá vozidla
 - Převody
 - Motory
 - Příslušenství
 - Elektrotechnika
- 29-53-H/01 Pekař**
 - Technologie
 - Stroje a zařízení
 - Technologický postup
 - Normování výrobku
 - Cizí jazyk - Anglický jazyk
 - Cizí jazyk - Německý jazyk

PRŮBĚH HODNOCENÍ

Hodnocení žákových odpovědí v otevřených úlohách probíhá kdykoliv poté, kdy zkoušku ukončí všichni žáci. Musí být spuštěn zkuškový server a hodnotitel musí být přihlášen na počítači, z něhož se lze k serveru připojit. Hodnocení je stejně jako realizace zkoušky prováděno s využitím poslední verze prohlížeče Google Chrome. Hodnotitel si otevře v prohlížeči stejnou stránku jako žáci, jen doplněnou o koncovku „/hodnot“.

Příklad stránky pro hodnotitele:

Adresa stránky pro hodnotitele:

UPOZORNĚNÍ:

Organizace hodnocení je plně v kompetenci školy.

Jak je možné postupovat:

- přenést celou složku **E-Zkouška IIS NZZ** do zvláštní počítačové sítě pro učitele, která je ochráněna před žáky a spustit zkuškový server kliknutím na soubor Server.exe, pak je třeba provést test nastavení pro zjištění správné IP adresy zkuškového serveru;
- pokud je zkuškový server nainstalován na přenosném počítači, lze ho přenést do zvláštní sítě pro učitele;
- pokud škola realizovala zkoušku na vzdálené ploše, je možné nasdílet tuto plochu i pro hodnotitele (to je záležitost správce sítě).

Všechny tyto možnosti představují tzv. sdílení hodnocení, kdy může více učitelů hodnotit najednou. Každému z nich se ale objevují jen úkoly z přidělené oblasti. Pokud více osob hodnotí stejnou oblast, pak se u každého nabízejí jen neohodnocené úkoly. Přesto, pokud má hodnotitel zájem, může kontrolovat nebo opravit hodnocení svého kolegy.

Pokud mají učitelé vzdálený přístup ke školní síti, mohou hodnotit stejným způsobem i doma.

Pokud škola nemá nastavené a ochráněné školní síť a má malý počet žáků, mohou si hodnotitelé předávat i počítač se zkuškovým serverem, sami si ho otevřít ve složce **E-Zkouška IIS NZZ** kliknutím na soubor Server.exe, pak spustit Google Chrome a zadat adresu pro hodnotitele – „IP adresa předaného počítače/hodnot“.

Přihlášení hodnotitele

Jméno:

Heslo:

Hodnotitel se přihlásí ke zkuškovému serveru přihlašovacími údaji a začne hodnotit jednotlivé úlohy. Přiděluje body a může připojit i svůj komentář. Při hodnocení odpovědí žáků si může otevřít vzorové řešení. Hodnocení je anonymní. U každého hodnoceného úkolu jsou uvedena dvě čísla oddělená

lomítkem. První z nich ukazuje počet ohodnocených odpovědí na daný úkol, druhé počet všech odpovědí.

Bodové hodnocení se zapisuje do okna umístěného vedle textu BODOVÉ HODNOCENÍ, přičemž systém kontroluje rozsah bodového hodnocení. Zápis bodů se uloží na server pomocí tlačítka „Zapsat a další“, které se objeví po vyplnění bodů.

Hodnotiteli se zobrazují pouze úkoly, které žák vyplnil. Úkoly, kde žák nic nenapsal, se nezobrazují.

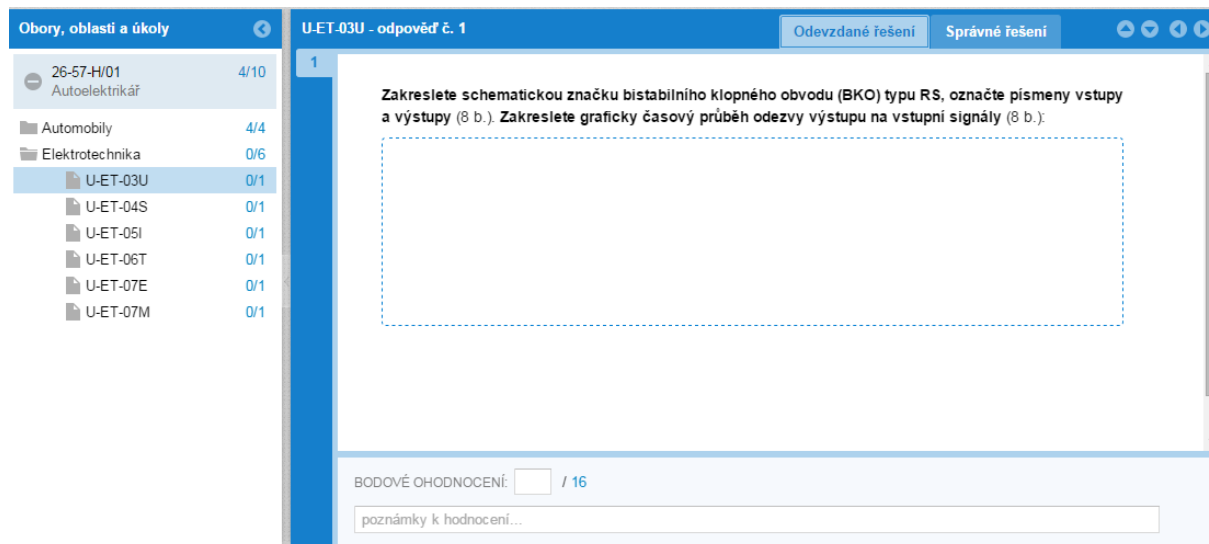

The screenshot shows a software interface for an exam. On the left, there is a sidebar titled "Obory, oblasti a úkoly" (Subjects, areas and tasks) with a tree view. The tree is expanded to "Elektrotechnika" (Electrical Engineering), which contains several tasks (U-ET-03U to U-ET-07M) with their respective scores (0/1). The task "U-ET-03U" is selected. The main area on the right displays the task details for "U-ET-03U - odpověď č. 1". The task text is: "Zakreslete schematickou značku bistabilního klopného obvodu (BKO) typu RS, označte písmeny vstupy a výstupy (8 b.). Zakreslete graficky časový průběh odezvy výstupu na vstupní signály (8 b.)." (Draw the schematic symbol of a bistable bistable circuit (BKO) of the RS type, label the inputs and outputs with letters (8 points). Draw the time course of the output response to the input signals graphically (8 points).). Below the task text is a large empty dashed box for drawing. At the bottom of the main area, there is a field for "BODOVÉ OHODNOCENÍ:" (Points) with a value of 0 / 16, and a text input field for "poznámky k hodnocení..." (Notes on grading...).

U-A-030 - odpověď č. 1 [HODNOCENÍ: 0]

Odevzdané řešení

Správné řešení

1

Průběh otevření vstřikovacího ventilu zážehového motoru: (8 x 4 = 32 b.)

Přiřaďte písmena jednotlivých úseků k názvu:

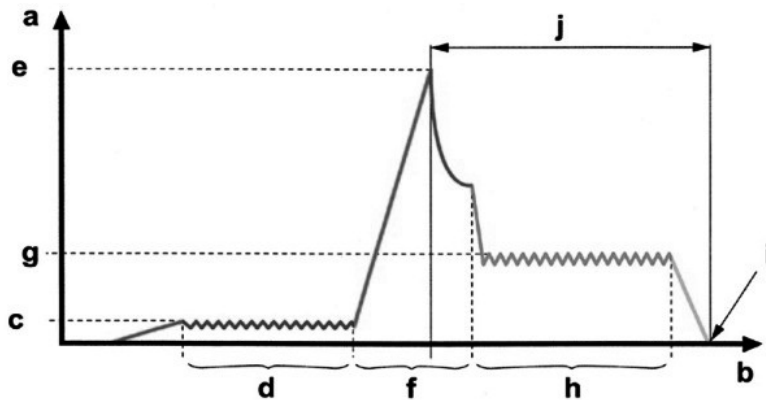
Osa **a** = proud, osa **b** = čas

fáze aktivace	<input type="text" value="e"/>
čas otevření vstřikovacího ventilu	<input type="text" value="d"/>
přidržovací proud	<input type="text" value="g"/>
přidržovací fáze	<input type="text" value="h"/>
aktivační proud	<input type="text" value="j"/>
fáze předmagnetizace	<input type="text" value="c"/>
řízení ukončeno	<input type="text" value="f"/>
proud předmagnetizací	<input type="text" value="i"/>

BODOVÉ OHODNOCENÍ: / 32

ZAPSAL: Svoboda Jan (14.6. 10:10:53)

Pokud učitel přeruší hodnocení a pak se k němu znovu vrátí, systém mu otevře první neohodnocenou odpověď v dané oblasti. V případě, že v oblasti není žádná úloha k hodnocení, systém uvede: „Nebyla nalezena žádná další odpověď k hodnocení.“

Pro naléhavé případy, když se hodnotiteli nezobrazuje celá odpověď žáka, existuje způsob, jak si hodnotitel může prohlédnout odpověď a ověřit si, že žák skutečně text uložil. Lze k tomu využít nástrojů v prohlížeči - kliknout na pole pro odpověď pravým tlačítkem, vybrat "Prozkoumat" či v angličtině "Inspect" a prohlížeč zobrazí HTML kód celé stránky s předoznačeným tagem "span" daného pole pro odpověď, ve kterém je odpověď vidět celá.

6.1.4 ARCHIVACE VÝSLEDKŮ E-ZKOUŠEK A JEJICH TISK

Zkouškový server v sobě uchovává také výsledky žáků a slouží jako archiv.

ZKOUŠKOVÉ TERMÍNŮ VÝSLEDKY HODNOTITELÉ ŘÍZENÍ ZKOUŠKY SERVER

Obory vzdělání Přehled...

Kód	Název	Žáků	Ohodnoceno	Úspěšnost
75-41-E/01	Pečovatelské služby	2	100% (33/33)	63%

Žáci oboru vzdělání "75-41-E/01 Pečovatelské služby" Záznam zkoušky... Přehled...

Jméno žáka	Třída	Z	Ohodnoceno	Bodů	Úspěšnost	Známka
[REDAKCE]	3.KS		100% (15/15)	72/125	58%	3
[REDAKCE]	3.KS		100% (18/18)	86/125	69%	2

V záložce **Výsledky** je k dispozici přehled podle oborů, tříd a žáků. U každého žáka je uveden stav hodnocení, počet bodů, kterých dosáhl z celkového počtu bodů, úspěšnost a známka, kterou systém vypočítává podle univerzální převodní tabulky (zvláště pro obory kategorie H a zvláště pro obory kategorie E).

Kliknutím na tlačítko „Záznam zkoušky“ škola získá pro vybraného žáka záznam z elektronické písemné závěrečné zkoušky, který obsahuje všechny žakovy odpovědi, u každé z nich je uvedeno bodové ohodnocení, jméno hodnotitele a popřípadě komentáře hodnotitele.

ZÁZNAM ELEKTRONICKÉ PÍSEMNE ZÁVĚREČNÉ ZKOUŠKY

Závěrečná zkouška: červen 2016
Škola: [REDAKCE]

Obor vzdělání: 75-41-E/01 Pečovatelské služby

Jméno žáka: [REDAKCE]
Třída: 3.KS

Výsledek: 86 bodů z 125
Úspěšnost: 69%
Známka: 2 - chvalitebný

Pečovatelství	bodů: 22/36
Úkol č. 1.1 (U-B5S)	bodů: 2/4

Vysvětlete pojem ovzduší.

ovzduší je to směs oxidu uhličitého a kyslíku

Hodnocení úkolu č. 1.1 (U-B5S) Drahomíra Libosvárová

Vedle záznamu zkoušky je umístěno tlačítko „Přehled“, kde se zobrazuje úspěšnost vybraného žáka podle oblastí.

Přehled výsledků zkoušky			
Jméno žáka:	[redacted]		
Závěrečná zkouška:	červen 2016		
Škola:	[redacted]		
Obor vzdělání:	75-41-E/01 Pečovatelské služby		
Termín zkoušky:	1. 6. 2016 ZZ oboru PES		
Počet bodů:	86/125		
Úspěšnost:	69%		
Známka:	2		
OBLAST	TYP ÚLOH	BODY	ÚSPĚŠNOST
Ostatní VO	otevřené (úkoly)	10/14	71%
Pečovatelství	otevřené (úkoly)	22/36	61%
Pečovatelství - somatologie	otevřené (úkoly)	8/10	80%
Praktický příklad	otevřené (úkoly)	4/4	100%
Praní, žehlení, šití, opravy prádla	otevřené (úkoly)	6/12	50%
Příprava pokrmů	otevřené (úkoly)	6/12	50%
Úklidové práce	otevřené (úkoly)	7/12	58%
Průřezový test	uzavřené (test)	23/25	92%

Vlevo nahoře na základní obrazovce zkuškového serveru je další záložka „Přehled“, která ukazuje výsledky žáků podle oborů.

UPOZORNĚNÍ:

Všechny výstupy se dají vytisknout pomocí tiskárny, která je nastavena pro počítač se zkuškovým serverem, nebo uložit do formátu PDF. **Ukládání nebo tisk je možno provést kdykoliv po spuštění zkuškového serveru.**

Do zkuškového serveru je možno přidávat další termíny zkoušek (viz kapitola 6.1.2 Administrace zkuškového serveru a realizace zkoušky). Doporučujeme však vždy uzavřít školní rok, ponechat výsledky v archivu a pro nový školní rok instalovat **novou verzi zkuškového serveru.**

Správce zkuškového serveru (správce zkoušky) může sledovat průběh hodnocení a přepočítání výsledků na známku.

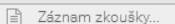
ZKOUŠKOVÉ TERMÍNY		VÝSLEDKY	HODNOTITELÉ	ŘÍZENÍ ZKOUŠKY	SERVER	
Obory vzdělání						
Kód	Název	Žáků	Ohodnoceno	Úspěšnost		
23-68-H/01	Mechanik opravář motorových vozidel	0				
36-52-H/01	Instalatér	0				
41-55-E/01	Opravařské práce	14	100% (410/410)	45%		
Žáci oboru vzdělání "41-55-E/01 Opravařské práce"						
						
Jméno žáka	Třída	Zaměření	Ohodnoceno	Bodů	Úspěšnost	Známka
Horák Lukáš			100% (33/33)	106/200	53%	3
Kuntoš Jakub						
Mikšíček Petr			100% (41/41)	126/200	63%	3
Patočka František			100% (1/1)	1/200	0%	5
Swatosch Václav			100% (40/40)	115/200	57%	3
Blažek Tomáš			100% (37/37)	85/200	42%	4
Cihlář Jan			100% (37/37)	104/200	52%	3
Görner Lukáš			100% (29/29)	86/200	43%	4
Jeřábek Jiří			100% (34/34)	124/200	62%	3
Mikeš David			100% (29/29)	59/200	29%	5

6.2 PŘÍLOHA 2 – OTÁZKY ZE SVĚTA PRÁCE PRO OBORY VZDĚLÁNÍ KATEGORIE H

Úřad práce

Kde je ve vašem okolí úřad práce? Kdy se tam obrátíte o pomoc? Jaké služby úřady práce nabízejí?

- Kde se ve vašem okolí nachází úřad práce?
- Popište služby, které úřad práce nabízí.
- Vysvětlíte pojem rekvalifikace a uveďte, kdo rekvalifikaci platí. Jak vám může při rekvalifikaci pomoci úřad práce?

Vyhledávání zaměstnání

Popište možnosti hledání zaměstnání – kde a jakými způsoby budete hledat zaměstnání?

- Uveďte možnosti získání informací o volných pracovních místech.
- Znáte nějaké noviny nebo webové stránky s nabídkou volných míst?
- Popište úkoly a význam úřadů práce.

Uplatnění v profesi

Kde (ve kterých firmách nebo podnicích) je možné uplatnit vaši profesi? Víte, jaké jsou běžné nástupní podmínky absolventů vašeho oboru do zaměstnání?

- Uveďte některé konkrétní firmy (podniky) ve vašem okolí nebo v ČR, kde je možné uplatnit vaši profesi.
- Víte, co jsou zaměstnanecké výhody?
- Uveďte alespoň tři příklady zaměstnaneckých výhod, které konkrétní podnik/firma svým zaměstnancům nabízí.

Uplatnění mimo profesi

Co byste podnikl/a, kdybyste po škole nenalezl/a uplatnění v oboru a potřeboval/a pracovat?

- Uveďte příklady prací, které lze vykonávat bez odborného vyučení.
- Znáte některé firmy, u kterých byste mohli tzv. nekvalifikovanou práci vykonávat?
- Kterou firmu byste si vybral/a vy sám/sama, a proč?

Strukturovaný profesní životopis

Uveďte svůj zjednodušený strukturovaný životopis.

- V jakých případech budete strukturovaný životopis využívat?
- Jak byste strukturovaný životopis zpracoval/a?
- Ke zpracování strukturovaného životopisu lze využít formuláře - kde je získáte?

Přijímací pohovor

Jak se jako uchazeč o zaměstnání připravíte na přijímací pohovor? Co bude o vás zajímat vašeho případného zaměstnavatele a co byste o zaměstnání ve vybraném podniku měl/a vědět vy?

- Jaké informace si před pohovorem o zaměstnavateli zjistíte?
- Co bude při pohovoru o vás případného zaměstnavatele zajímat?
- Na co byste se měl/a při pohovoru zaměstnavatele zeptat?

Vznik pracovního poměru

Popište postup při uzavírání pracovního poměru. Jaká má zaměstnanec práva a povinnosti vyplývající z pracovního poměru?

- Vysvětlete pojmy motivační dopis, nábor, konkurz a přijímací pohovor.
- O čem musí zaměstnavatel informovat zaměstnance před vznikem pracovního poměru?
- Může zaměstnanec při uzavírání pracovní smlouvy požadovat její doplnění či pozměnění?

Základy pracovního práva

Vysvětlete tyto pojmy pracovního práva: zkušební doba, dovolená, pracovní doba, přestávky v práci.

- Kde najdete informace o zkušební době, k čemu tato doba slouží a jaká je její obvyklá délka?
- Jaká je minimální roční délka dovolené stanovená zákonem, jaký vliv má nástup do práce v průběhu roku na dovolenou?
- Jaká je základní délka pracovní doby? Jak dlouho může pracovník podle zákona pracovat bez přestávky, pokud je nezletilý a zletilý? Jaká je nejkratší délka přestávky na jídlo a oddech?

Pracovní smlouva

K čemu slouží pracovní smlouva, kdo ji uzavírá a jaké jsou její povinné náležitosti? Uveďte příklady dalších ujednání, která byste si mohl/a sjednat v pracovní smlouvě.

- Proč se uzavírá pracovní smlouva? Jakou formou se uzavírá a kdo ji podepisuje?
- Co vše musí pracovní smlouva povinně obsahovat a co se stane, pokud v ní některá z těchto náležitostí chybí?
- Co dalšího byste si mohl/a při uzavírání pracovní smlouvy sjednat?

Skončení pracovního poměru

Jakým způsobem může ukončit pracovní poměr zaměstnanec? Jakým způsobem může ukončit pracovní poměr zaměstnavatel?

- Uveďte nejčastěji používané způsoby ukončení pracovního poměru.
- Jaké znáte způsoby ukončení pracovního poměru ze strany zaměstnance?
- Jaké znáte způsoby ukončení pracovního poměru ze strany zaměstnavatele?

Podpora v nezaměstnanosti

Kdy získáte právo na pobírání podpory v nezaměstnanosti? Kde budete o podporu žádat?

- Jaké jsou podmínky přiznání podpory v nezaměstnanosti?
- Kam se obrátíte se žádostí o poskytování této podpory?
- Kde to v okolí vašeho bydliště je?

Práce konaná mimo pracovní poměr

Jaké znáte způsoby práce konané mimo pracovní poměr? Jaká jsou rizika práce „na černo“?

- Jaké znáte způsoby práce konané mimo pracovní poměr?
- Co tyto dohody přinášejí za výhody a komu?
- Uveďte rizika práce „na černo“.

Hrubá a čistá mzda

Co víte o mzdě, jaký je rozdíl mezi hrubou a čistou mzdou?

- Jak zaměstnavatel určí hrubou mzdu zaměstnance?
- Popište rozdíl mezi mzdou hrubou a čistou.
- Stručně charakterizujte tři základní odvody ze mzdy.

Sociální a zdravotní pojištění (SZP)

Jaká je podstata sociálního a zdravotního pojištění, k čemu jsou určena? Jaký je mezi nimi rozdíl? Kdo všechno se na jejich platbě podílí?

- Kdo sociální a zdravotní pojištění platí?
- Komu se odvádí sociální pojištění a proč?
- Komu se odvádí zdravotní pojištění a proč?

Daně

Proč se odvádějí daně? Vysvětlete hlavní funkce daní v České republice.

- Popište důvody výběru daní.
- Vysvětlete pojem státní rozpočet a uveďte, jak jej ovlivňují daně.
- Uveďte příklady daní vybíraných v ČR.

Přímé a nepřímé daně

Jaký je rozdíl mezi daněmi přímými a nepřímými? Uveďte příklady z obou skupin.

- Vysvětlete rozdíl mezi daní přímou a nepřímou.
- Vyberte si jednu z přímých daní a stručně ji popište.
- Vyberte si jednu z nepřímých daní a stručně ji popište.

Podnikání v oboru, živnost

Lze ve vašem oboru samostatně podnikat? Jaké jsou základní podmínky pro podnikání dle živnostenského zákona?

- Vysvětlete možnosti podnikání v ČR.
- Vysvětlete všeobecné podmínky pro získání živnostenského oprávnění.
- Uveďte, jak se dělí živnost podle vzniku živnostenského oprávnění.

Finanční úřad

Čím se zabývá finanční úřad? Ve kterých případech s ním přijdete do kontaktu ve svém pracovním a osobním životě?

- Vysvětlete náplň práce finančních úřadů.
- Uveďte, kdy a proč se podnikatelé na finanční úřad obracejí. Co je daňové přiznání?
- Uveďte příklady situací, kdy musíte jednat s finančním úřadem v osobním životě.

Rodinný rozpočet

Jaké jsou běžné nejdůležitější výdaje domácnosti? Sestavte jednoduchý rodinný rozpočet?

- Vyjmenujte nejčastější příjmy a výdaje domácnosti.
- Co je operativní a dlouhodobá finanční rezerva?
- Proč by tyto rezervy rodina měla vytvářet?

Spotřebitelské úvěry

V jakých případech je vhodné žádat o poskytnutí půjčky/úvěru? K čemu byste využil/a spotřebitelský úvěr? Uveďte příklady institucí, které poskytují půjčky/úvěry.

- Kdy je rozumné žádat o spotřebitelský úvěr?
- Popište jednu z forem spotřebitelského úvěru – „kreditní karta“ a vysvětlete její bezpečné používání.
- Uveďte instituce, které poskytují spotřebitelské úvěry.

Hypoteční úvěry

Co je hypoteční úvěr? K čemu byste jej využil/a?

- Na co byste využil/a hypoteční úvěr?
- Čím je podmíněno získání hypotečního úvěru?
- Jaké je hlavní riziko hypotečního úvěru?

Bankovní služby

Jaké znáte bankovní služby? Jsou při uzavírání kupní či úvěrové smlouvy důležité všeobecné obchodní podmínky? Jaké nebezpečí plyne ze života „na dluh“?

- Uveďte příklady bankovních služeb.
- Co jsou všeobecné obchodní podmínky a kde je získáte? Jsou při uzavírání kupní či úvěrové smlouvy důležité? Proč?
- Jaké nebezpečí plyne ze života „na dluh“?

Hotovostní a bezhotovostní platby

Vyjádřete rozdíl mezi platbou v hotovosti a bezhotovostním platebním stykem. Vysvětlete rozdíl mezi debetní a kreditní platební kartou; formy ovládnutí bankovního účtu „na dálku“.

- Popište rozdíl mezi hotovostní platbou a bezhotovostním platebním stykem.
- Jaký je rozdíl mezi debetní a kreditní platební kartou? Jak lze využívat platební karty?
- Uveďte možnosti, jak lze ovládat bankovní účet „na dálku“.

Exekuce a osobní bankrot

Co je soudní platební rozkaz a kdy jej můžete obdržet? Jak byste řešil/a situaci, kdyby vám hrozila exekuce? Vysvětlete podstatu osobního bankrotu.

- Kdy můžete obdržet soudní platební rozkaz a co to pro vás znamená?
- Vysvětlete pojem exekuce a uveďte, kde jsou stanovena práva a povinnosti exekutora a povinného. Uveďte příklady věcí, které vám exekutor nesmí zabavit a proč.
- Uveďte, co je osobní bankrot a jaké podmínky musí dlužník splnit, aby mu byl osobní bankrot povolen.

Pojištění majetku a osob

Proč je důležité pojištění majetku a osob? Jaká majetková pojištění a pojištění osob znáte?

- Vysvětlete účel pojištění.
- Vyjmenujte a popište typy majetkových pojištění.
- Vyjmenujte pojištění, která řadíme mezi pojištění osob.

BOZP

Proč je důležité dodržovat předpisy BOZP? Uveďte na příkladu ve vašem oboru, jaké předpisy musí zaměstnanec dodržovat, jak se může bránit v případě, že je nedodržuje zaměstnavatel. Co může zaměstnanec očekávat, pokud je nedodrží sám?

- Vysvětlete pojem BOZP.
- Vyjmenujte základní povinnosti zaměstnavatele v oblasti BOZP.
- Vyjmenujte základní povinnosti zaměstnance v oblasti BOZP. Co se může stát, pokud tyto povinnosti neplní?

Pracovní úrazy

Jaká práva má zaměstnanec při pracovním úrazu? Kdy nemůže tato práva uplatňovat?

- Jaká práva má zaměstnanec při pracovním úrazu?
- K čemu slouží kniha úrazů a protokol o úrazu?
- V jaké výši ručí zaměstnanec za škody způsobené zaměstnavateli a) pod vlivem alkoholu, b) zapříčiněné nedbalostí?

Příkaz k úhradě

Vysvětlete možnosti bezhotovostního platebního styku.

- Vysvětlete výhody bezhotovostního platebního styku.
- Vyjmenujte náležitosti příkazu k úhradě.
- Popište typy příkazů k úhradě (jednorázový, trvalý) a příkaz k inkasu.

Ochrana spotřebitele

Vysvětlete pojem ochrana spotřebitele. Jak byste postupoval/a při reklamaci zboží?

- Uveďte na několika příkladech, jak Česká obchodní inspekce chrání spotřebitele.
- Vysvětlete, co je záruční lhůta.
- Jaké způsoby vyřízení reklamace zboží znáte?

Vzdělávání v oboru

Uveďte příklad oboru a odborné školy, ve které byste se mohl/a dále profesně vzdělávat.

- Uveďte příklady oborů, ve kterých byste si mohl/a zvýšit vaši odbornou kvalifikaci.
- Znáte nějaké školy, které tyto obory nabízejí? Víte, jaké jsou jejich požadavky na uchazeče o studium?
- Stručně popište, jak byste při zájmu o studium postupoval/a.

6.3 PŘÍLOHA 3 – OTÁZKY ZE SVĚTA PRÁCE PRO OBORY VZDĚLÁNÍ KATEGORIE E

BOZP v oboru

Jaké bezpečnostní předpisy a hygienická pravidla musíte dodržovat při své práci?

- Uvedte příklad, jaká pravidla bezpečnosti byste měl/a při své práci dodržovat.
- Uvedte příklad, jaká hygienická pravidla byste měl/a při své práci dodržovat.
- Kdo vás v zaměstnání seznámí s pravidly bezpečnosti při práci?
- Co se může stát, když tato pravidla při práci nebudete dodržovat?

Pracovní úraz

Co je to pracovní úraz? Na co má člověk při pracovním úrazu nárok?

- Jaký úraz se považuje za pracovní?
- Kde a kdy se takový úraz musí stát?
- Na co má pracovník nárok, když se mu stane pracovní úraz?
- V jakém případě pracovník nemůže nárok v souvislosti s pracovním úrazem uplatňovat?

Pracovní uplatnění

Kde můžete pracovat?

- Uvedte příklady pracovních míst nebo firem v oboru, který jste vystudoval/a.
- Uvedte příklady jiných prací, které byste mohl/a vykonávat.
- Znáte nějakou firmu, kde byste mohl/a pracovat?

Hledání zaměstnání

Kde a jak si budete hledat zaměstnání?

- Kdo vám může s hledáním zaměstnání pomoci?
- Kde můžete zjistit, jaká jsou volná pracovní místa?
- Jak nebo kde byste hledal/a práci na internetu?

Úřad práce

K čemu slouží úřad práce?

- Jak zjistíte, kde je úřad práce?
- Kdy půjdete na úřad práce?
- S čím vám na úřadu práce mohou pomoci?

Profesní životopis

K čemu slouží profesní/pracovní životopis?

- Co v životopisu budete uvádět?
- Jak by jednotlivé informace měly jít za sebou?
- Kdy životopis použijete, kdo ho po vás může chtít?
- V jaké formě ho zaměstnavateli budete dávat nebo posílat?

Kvalita práce

Co musíte dělat, abyste odvedl/a kvalitní práci?

- Jak musíte pracovat?
- Na co si musíte dávat pozor?
- Co musíte kontrolovat?
- Co znamená dodržení termínu?

Přijímací pohovor

Jak se připravíte na přijímací pohovor do zaměstnání?

- Jaké informace si před pohovorem zjistíte?
- Co by o vás mohlo při pohovoru zajímat budoucího zaměstnavatele?
- Na co byste se měl/a při pohovoru zeptat?

Pracovní smlouva

K čemu slouží pracovní smlouva?

- Kdo a s kým pracovní smlouvu sepisuje?
- Vyjmenujte, co musí být v pracovní smlouvě uvedeno.
- Kdo sepsanou pracovní smlouvu dostane, kolik se dělá minimálně stejnopisů a pro koho?

Povinnosti zaměstnance

Jaké jsou povinnosti zaměstnance?

- Uveďte, co po vás budou v zaměstnání vyžadovat.
- Co uděláte, když se budete cítit nemocný/á nebo když si v pracovní době budete potřebovat něco vyřídit?

Povinnosti zaměstnavatele

Jaké povinnosti má zaměstnavatel vůči zaměstnancům?

- S čím zaměstnavatel musí zaměstnance seznámit při nástupu do zaměstnání?
- Co musí zaměstnavatel zajistit pro své zaměstnance?
- Co musí zaměstnavatel zaměstnancům umožnit?

Ukončení pracovního poměru (zaměstnání)

Jak je možné zaměstnání ukončit?

- Jaký je rozdíl mezi pracovní smlouvou na dobu určitou a neurčitou?
- Můžete vy sám/sama podat výpověď ze zaměstnání?
- Může vám dát výpověď zaměstnavatel, a proč?

Mzda

Co je to mzda?

- Kdy a za co zaměstnanec dostane mzdu?
- Co je to časová mzda?
- Co je to úkolová mzda?
- Ovlivní výši mzdy práce ve svátek, práce v noci nebo práce přesčas?

Srážky ze mzdy

Co jsou to srážky ze mzdy?

- Uveďte alespoň dva příklady povinných srážek ze mzdy.
- Na co jsou určeny?
- Jaký je rozdíl mezi hrubou a čistou mzdou?

Sociální a zdravotní pojištění

Co je to sociální a zdravotní pojištění?

- Kdo a jak hradí zdravotní a sociální pojištění?
- Na čem závisí výše zdravotního a sociálního pojištění?
- Co se hradí ze sociálního pojištění?
- Co se hradí ze zdravotního pojištění?

Dovolená

Co je to dovolená?

- Vysvětlete pojem dovolená. K čemu má sloužit?
- Kdy vzniká zaměstnanci nárok na dovolenou?
- Jaká jsou pro čerpání dovolené pravidla?
- Jaký je rozdíl mezi dovolenou s náhradou mzdy (placená dovolená) a dovolenou bez náhrady mzdy (neplacená dovolená)?

Pracovní doba

Jaká je základní délka pracovní doby?

- Uveďte základní denní pracovní dobu a základní týdenní pracovní dobu.
- Co znamená, když pracovník pracuje na zkrácený pracovní úvazek?
- Jak může být pracovní doba rozložena?
- Co je to přestávka v práci, na co je určena?
- Má pracovník nárok na pracovní přestávku?

Zkušební doba

Co znamená v pracovním poměru zkušební doba?

- Proč bývá při uzavírání pracovní smlouvy stanovena zkušební doba?
- K čemu zkušební doba je?
- Jak nejdéle může zkušební doba trvat?

Nezaměstnanost

Co znamená pojem nezaměstnanost?

- Co by člověk, který je bez zaměstnání, měl udělat?
- Co je to podpora v nezaměstnanosti?
- Kdy vám vznikne nárok na pobírání podpory v nezaměstnanosti?
- Proč byste se měl/a přihlásit na úřad práce, když jste nezaměstnaný/á?

Příjmy a výdaje domácnosti

Jaké jsou příjmy a výdaje domácnosti?

- Co jsou to příjmy domácnosti?
- Vyjmenujte pravidelné a nezbytné výdaje domácnosti.
- Jaké výdaje může domácnost odložit, když má nedostatek peněz?
- Jak by člověk měl hospodařit se svým měsíčním příjmem?

Finanční půjčka

Co je to finanční půjčka?

- Kde nebo koho byste o finanční půjčku požádal/a?
- Kdy a na co byste například půjčku využil/a?
- Na co by si člověk neměl peníze půjčovat?

Rizika zadlužení

Co by měl člověk promyslet, než si bude půjčovat peníze?

- Uveďte, co znamená schopnost splácet zapůjčené peníze.
- Co jsou úroky?
- Co se stane, když člověk nemůže splácet svoji půjčku? Víte, co je exekuce?

Bankovní účet

Co je to bankovní účet?

- Kde si můžete bankovní účet založit?
- Co k tomu budete potřebovat?
- Jaké jsou výhody bankovního účtu, k čemu se využívá?

Platby

Co je to platba v hotovosti a co je to bezhotovostní platba?

- Uveďte příklad platby v hotovosti. Kdy ji používáte?
- Uveďte příklad bezhotovostní platby. Kdy ji můžete použít?
- Co je to platební karta, jak ji získáte?
- Co je to platební příkaz, kdy ho můžete použít?

Pojištění majetku a osob

Co je pojištění majetku a osob?

- Proč uzavíráme pojištění osob nebo majetku?
- Kde můžete pojištění majetku nebo osob uzavřít?
- Jaká znáte pojištění majetku? Co si můžete pojistit?
- Jaká znáte pojištění osob?
- Co je to pojistné plnění, kdy nastane?

Záruční doba a reklamace

Co je to reklamace zboží a záruční doba?

- Jaké zboží můžete reklamovat a z jakého důvodu?
- Co k reklamaci zboží potřebujete?
- Jak zjistíte, jakou záruční dobu má výrobek, který jste si koupili?
- Co by mohl například reklamovat zákazník ve vašem oboru?

Daně

Proč se odvádějí daně?

- Kdo odvádí daně?
- Jakým způsobem a kdy odvádí daně zaměstnanec?
- Jakým způsobem a kdy odvádí daně člověk, který samostatně podniká?
- K čemu daně slouží? Uveďte příklady, co se z daní hradí.

Rekvalifikace a další vzdělávání

Co je to rekvalifikace a další vzdělávání?

- Co je to rekvalifikace?
- Kdy a kde vám rekvalifikaci mohou nabídnout?
- Kdo rekvalifikaci platí?
- Co je to další vzdělávání? Uveďte příklad.
- Kdo další vzdělávání hradí?

Finanční rezerva domácnosti

Co je to finanční rezerva domácnosti a na co je určena?

- Kdy můžete finanční rezervu tvořit?
- Kam můžete peníze určené na finanční rezervu ukládat?
- Na co nebo kdy finanční rezervu použijete?

Základní povinnosti pracovníka

Jaké jsou základní povinnosti pracovníka?

- Co musíte dodržovat, aby s vámi byli na pracovišti spokojeni?
- Co je to pracovní náplň?

6.4 PŘÍLOHA 4 – KONTAKTY NA EDITORY

Příloha obsahuje kontakty na editory dle jednotlivých jednotných zadání závěrečné zkoušky (JZZZ). Pokud některý obor nenajdete, pak prosím kontaktujte gestorku závěrečné zkoušky (husakovah@cermat.cz) nebo metodičku ZZ (kockovad@cermat.cz).

Ing. LENKA BEČVÁŘOVÁ, email: becvaroval@cermat.cz, telefon: 224 507 487

23-55-H/01 Klempíř - stavební

33-56-H/01 Truhlář

33-59-H/01 Čalouník

34-52-H/01 Tiskař na polygrafických strojích

34-53-H/01 Reprodukční grafik

34-57-H/01 Knihař

36-52-H/01 Instalatér

36-52-H/02 Mechanik plynových zařízení

36-54-H/01 Kameník

36-58-H/01 Montér vodovodů a kanalizací a obsluha vodárenských zařízení

36-59-H/01 Podlahář

36-64-H/01 Tesař

36-65-H/01 Vodař

36-66-H/01 Montér suchých staveb

36-67-H/02 Kamnář

36-67-H/01 Zedník

36-69-H/01 Pokrývač

37-51-H/01 Manipulant poštovního provozu a přepravy

37-52-H/01 Železničář

39-41-H/01 Malíř a lakýrník

33-54-H/01 Mechanik hudebních nástrojů

Mgr. IVA MARKÉTA GALKO, email: galkoi@cermat.cz, telefon: 224 507 470

26-59-H/01 Spojový mechanik

28-52-H/01 Chemik - laborant

28-52-H/02 Gumař-plastikář

31-57-H/01 Výrobce textilií

31-58-H/01 Krejčí

31-62-H/01 Výrobce pokrývek hlavy

32-52-H/01 Výrobce koženélného zboží

32-54-H/01 Výrobce obuvi
36-56-H/01 Kominík
41-51-H/01 Zemědělec - farmář
41-51-H/02 Včelař
41-52-H/01 Zahradník
41-53-H/01 Rybář
41-53-H/02 Jezdec a chovatel koní
41-54-H/01 Podkovář a zemědělský kovář
41-55-H/01 Opravář zemědělských strojů
41-56-H/01 Lesní mechanizátor
41-56-H/02 Opravář lesnických strojů
41-57-H/01 Zpracovatel dřeva
69-51-H/01 Kadeřník
69-53-H/01 Rekondiční a sportovní masér

Mgr. IVANA VOHNOUTOVÁ, email: vohnoutovai@cermat.cz, telefon: 224 507 471

28-57-H/01 Výrobce a dekoratér keramiky
28-58-H/01 Sklář - výrobce a zušlechťovatel skla
28-63-H/01 Výrobce bižuterie a dekorativních předmětů
29-51-H/01 Výrobce potravin
29-53-H/01 Pekař
29-54-H/01 Cukrář
29-56-H/01 Řezník - uzenář
53-41-H/01 Ošetřovatel
65-51-H/01 Kuchař - číšník
66-51-H/01 Prodavač
66-52-H/01 Aranžér
66-53-H/01 Operátor skladování
82-51-H/01 Umělecký kovář a zámečnický, pasíř
82-51-H/02 Umělecký truhlář a řezbář
82-51-H/03 Zlatník a klenotník
82-51-H/04 Umělecký keramik
82-51-H/05 Vlásokář a maskér
82-51-H/06 Umělecký štukatér
82-51-H/07 Umělecký pozlacovač

82-51-H/08 Umělecký sklenář

82-51-H/09 Umělecký rytec

Bc. KAMIL DOUŠA, email: dousak@cermat.cz, telefon: 224 507 490

23-51-E/01 Strojírenské práce

26-51-E/01 Elektrotechnické a strojně montážní práce

28-57-E/01 Keramická výroba

28-58-E/01 Sklářská výroba

28-63-E/01 Bižuterní výroba

29-51-E/01 Potravinářská výroba

29-51-E/02 Potravinářské práce

36-51-E/01 Dlaždičské práce

36-55-E/01 Klempířské práce ve stavebnictví

36-57-E/01 Malířské a natěračské práce

36-59-E/01 Podlahářské práce

36-62-E/01 Sklenářské práce

36-64-E/01 Tesařské práce

36-67-E/01 Zednické práce

36-67-E/02 Stavební práce

36-69-E/01 Pokrývačské práce

41-51-E/01 Zemědělské práce

41-52-E/02 Zahradnická výroba

41-52-E/01 Zahradnické práce

41-55-E/01 Opravářské práce

41-56-E/01 Lesnické práce

PhDr. ROMANA MARŠÁLOVÁ, Ph.D., email: marsalovar@cermat.cz, telefon: 224 507 492

31-57-E/01 Textilní a oděvní výroba

31-59-E/01 Šití oděvů

31-59-E/02 Šití prádla

32-41-E/01 Kožedělná výroba

33-58-E/01 Zpracovatel přírodních pletiv

33-56-E/01 Truhlářská a čalounická výroba

33-57-E/01 Dřevařská výroba

34-57-E/01 Knihařské práce

65-51-E/01 Stravovací a ubytovací služby

65-51-E/02 Práce ve stravování

66-51-E/01 Prodavačské práce

69-54-E/01 Provozní služby

75-41-E/01 Pečovatelské služby

MARTIN LINHART, email: linhartm@cermat.cz, telefon: 224 507 468

21-52-H/01 Hutník

21-53-H/01 Modelář

21-55-H/01 Slévač

23-51-H/01 Strojní mechanik

23-52-H/01 Nástrojař

23-55-H/01 Klempíř - strojní

23-55-H/02 Karosář

23-56-H/01 Obráběč kovů

23-57-H/01 Kovář

23-61-H/01 Autolakýrník

23-62-H/01 Jemný mechanik - Optik

23-62-H/02 Jemný mechanik - Hodinář

23-65-H/01 Strojník

23-65-H/02 Lodník

23-65-H/03 Strojník silničních strojů

23-68-H/01 Mechanik opravář motorových vozidel

23-69-H/01 Puškař

26-51-H/01 Elektrikář

26-51-H/02 Elektrikář - silnoproud

26-52-H/01 Elektromechanik pro zařízení a přístroje

26-57-H/01 Autoelektrikář